

MATERNIDADE: HD/L2 AMPLIA OS SERVIÇOS

Somente no segundo semestre deste ano, o Hospital Distrital L-2 Sul, absorverá todo o serviço de maternidade do Plano Piloto, executado pela Rede Hospitalar da PDF. Segundo declarações do Secretário de Saúde, Dr. Wilson Sesana, a medida é imperiosa, não só visando a melhoria dos serviços especializados no lo. HDB, principalmente no campo cirúrgico, como, também, um, atendimento mais eficiente no que se refere à maternidade.

AMPLIAÇÃO

O HDB - 2 Sul após sua conclusão, cujas obras estão em ritmo acelerado, estará apto a receber toda a demanda do HDB, no que se refere a obstetrícia. Além dos 30 leitos já existentes para maternidade, será beneficiado com mais 140, dos quais 120 serão distribuídos em 40 enfermarias (três pacientes em cada enfermaria) e mais 20 apartamentos. Por outro lado, 3 novos berçários terão a capacidade de recolher 140 recém-nascidos.

O novo prédio será constituído de dois blocos ligados: o primeiro com uma área construída de 4.000 m², terá três pavimentos, sendo que no andar térreo serão instaladas acomodações para 30 médicos residentes, nas especialidades de obstetrícia e pediatria. No primeiro andar estarão as 40 enfermarias, com capacidade de novos leitos. No 2o. andar serão construídos 20 apartamentos exclusivamente para maternidade.

No bloco anexo, funcionará no andar térreo um grande auditório e no andar superior será instalado o Centro Obstétrico e pré-parto. Nesse conjunto estão sendo construídas 3 salas parto normal, 2 salas de cirurgia para os casos de cesariana, uma sala de esterilização e uma sala de recuperação (observação das cirurgias).

Com o aumento de número de leitos para a obstetrícia, o HDL-2 Sul deverá ampliar o número de obstetras. Atualmente o hospital com seus 30 leitos para maternidade funciona com 17 médicos obstetras. Segundo seu Diretor - Dr. Antônio Dionísio das Chagas, o HDL-2 Sul, deverá funcionar após a conclusão das obras, com 27 obstetras e 21 pediatras.

A Direção do HDL-2 Sul in-

formou que já se encontra em Brasília todo o material hospitalar adquirido pela Fundação Hospitalar que será utilizado na nova maternidade: dois aparelhos de raios X, 3 mesas de parto, 2 mesas cirúrgicas, esterilizadores, 140 camas para pacientes, 140 berços para os recém-nascidos, além de outros complementos.

O ambulatório do Hospital O ambulatório do Hospital Distrital L-2 Sul, também será ampliado, recebendo mais 3 consultórios para pré-natal.

Após a inauguração de sua nova etapa, o hospital continuará atendendo pacientes de cardiologia, dermatologia, alergia, pediatria, ginecologia, cirurgia geral, clínica médica, psiquiatria, oftalmologia e otorrinolaringologia.

NO lo. HDB

Informou o Secretário de Saúde da PDF, Dr. Wilson Eliseu Sesana que a maternidade do lo. Hospital Distrital de Brasília deixará de funcionar assim que o novo HDL-2 Sul esteja concluído, o que deverá ocorrer no início de julho de 69. O Pronto

Socorro do lo. HDB, também não mais atenderá os serviços de emergência de ginecologia, passando para o novo HDL-2 Sul. Todavia, o lo. HDB continuará atendendo em suas dependências os casos de ginecologia especializada, em regime ambulatorial e hospitalar.

De acordo com o Dr. Sesana, com a saída da maternidade do lo. HDB, serão ampliados os serviços de cirurgia altamente especializada, principalmente, Unidades de Neuro-Cirurgia, Cirurgia Cardio-Vascular e particularmente cancerologia, em virtude do lo. HDB possuir os demais serviços de Radioterapia, "Radioterapia" e cobaloterapia. Essas expansões serão realizadas em consequência do lo. Hospital Distrital de Brasília ser o único do Plano Central, capaz, de realizar aqueles tipos de atendimento de padrão especializado.

O Hospital Distrital L-2 Sul, desde sua inauguração, em 2 de janeiro de 1967, até a presente data, já registrou 4425 nascimentos, com atendimento cujo padrão é considerado principalmente pelas senhoras que ali deram à luz, como excelente.



Dr. Wilson Eliseu Sesana atual Secretário de Saúde e Presidente da Fundação Hospitalar do Distrito Federal.

CARIOCAS CAMPEÕES DE NATAÇÃO

Cariocas os novos detentores do título de campeões brasileiros de natação. Marcando 481 pontos, contra 299 dos paulistas, a equipe de natação da Guanabara sagrou-se campeã do certame terminado domingo, em Recife. As outras colocações foram: Mineiros, 69 pontos; Gaúchos, 53; Cearenses, 46; Pernambucanos, 37; Baianos 7. O ponto alto do certame foi o recorde sul-americano dos

200 metros de costas, com Ana Cecilia Barbosa Freire fazendo 2m36s6, encerrando assim o reinado de Patrícia Santous (Argentina) que era a detentora do recorde com 2m36s8.

A surpresa foi a vitória da paulistinha de 13 anos, Maria Izabel Guerra, Classe infantil, que venceu os 200 metros, nado de peito, com 3m00s3, superando a carioca Eliane Pereira.

ELETRIFICAÇÃO

As regiões agrícolas e pecuárias do Estado do Rio terão extensões de rede de distribuição de energia, de acordo com convênio firmado entre aquele Estado e o Instituto Nacional de Desenvolvimento Agrário no valor de NCr\$ 3 milhões, para aplicação no biênio 69/70.

Posteriormente a essa fase de eletrificação rural o Governo estadual irá implantar nas zonas que reve-

lem baixa potencialidade de industrialização, um conjunto de agrovila, a fim de despertar vocações artesanais.

A Secretaria de energia do Estado fluminense passou por uma reformulação administrativa, após a qual denomina-se Secretaria de Minas e Energia com órgão setoriais encarregados do incentivo à indústria extrativa de minerais.

BOMBEIROS SE PREPARAM CONTRA O FOGO DO MATO

O Corpo de Bombeiros do Distrito Federal vai, este ano, durante o período de seca, tomar medidas especiais com relação ao combate ao chamado "fogo do mato". De acordo com os planos do Comandante da Corporação. Coronel Adacto Pereira de Melo, durante o período da seca, serão realizadas campanhas de alerta, ao mesmo tempo em que serão tomadas medidas de ordem interna visando um atendimento mais rápido quando dos "chamados", para debelar

o fogo, mesmo em regiões distantes do DF.

De princípio, está acertado que, durante o período da seca, o Corpo de Bombeiros manterá, permanentemente, um homem no mirante da Torre de Televisão, para observação das redondezas de Brasília, enquanto que patrulhas equipadas com rádio percorrerão as estradas, especialmente aquelas arborizadas recentemente pela Prefeitura.

VISTORIAS

NOTÍCIAS DA PDF

Os membros do Conselho de Administração das Cooperativas CERSO, CERTA e CERPLA estiveram reunidos para elaborar os estatutos da Cooperativa Central de Eletrificação Rural. A constituição do novo órgão será em Assembleia Geral, no próximo dia 11, na sede das Cooperativas, localizada na Avenida W-2.

-0-

Termina no próximo dia 21 o prazo concedido pela Divisão de Concessões para que todos os presentes de Bancas de Jornais apresentem os documentos para a efetivação do cadastro necessário ao exercício do direito de ocupação.

-0-

Foram implantados no Distrito Federal, durante o período da Administração Wadjó Gomide, 488 km de estradas de rodagem. Foram ainda construídos 173 metros de obras de arte, entre pontes e bueiros.

-0-

O Centro de Seleção e Treinamento da Prefeitura do Distrito Federal divulgou a relação dos funcionários aprovados nos cursos de Treinamento Específico em Nível Superior, para a passagem de pessoal do Quadro Provisório para o Permanente.

-0-

Já está em vigor a nova tabela de empregos permanentes da Sociedade de Abastecimento de Brasília. De acordo com decreto do Prefeito Wadjó Gomide, os funcionários atualmente em exercício na empresa bloquearão as vagas dos empregos permanentes constantes da Tabela.

MUNDIAIS

NOVA YORK (IPS) - Revista semanal "Time", em seu número que está nas bancas, dedica quase seis páginas ao novo museu a ser inaugurado oficialmente no dia 12 de março próximo. A revista dedica quatro páginas em cores a sete das principais obras do acervo do museu.

"Time" refere-se à cidade de São Paulo, dizendo ser ela a cidade que mais cresce no mundo, sendo, com seus 5.430.000 habitantes, a oitava cidade do mundo. O museu, diz o "Time", será "digno da crescente estatura" da cidade.

"Time" mostra o longo desenvolvimento do Museu de Arte de São Paulo, dizendo ter sido fundado pelo falecido jornalista Assis Chateaubriand, que em muitos casos, adquiriu peças raras da valiosa coleção.

"O forte da coleção", diz o "Time", repousa na grande variedade de impressionistas e pós-impressionistas - uma variedade tão rica que apresenta obras não convencionais de artistas cujos estilos se tornaram muito familiares."

DALLAS, Texas (IPS) - Acaba de instalar-se no Panamá uma rede de antenas para satélites de comunicações, esperando-se terminar, dentro de uma semana, outra rede de antenas no Brasil, e uma terceira foi enviada ao Peru.

O projeto e a instalação dessas antenas foram feitos pela "LTV Electrosystems, Incorporated", uma firma de Dallas, no Texas, que também construirá antenas de comunicações no Irã e no Líbano.

Todas essas antenas são parte da rede mundial de comunicações através de satélites, estabelecida pelo Consórcio Internacional de Satélites de Comunicações (INTELSAT).

A rede de antenas do Panamá, situada em Utibe, conta com um refletor de 29,6 metros de diâmetro. Este sistema receberá e retransmitirá sinais enviados pelo satélite de comunicações do INTELSAT, que se acha em órbita sobre o Oceano Atlântico. As antenas do Brasil, do Panamá e do Peru são basicamente iguais. Cada uma tem uma superfície de reflexão de mais de 743,2 metros quadrados.

Cada antena pode girar 360 graus em azimute e tem movimento de zero a 92 graus de elevação em ângulo. Cada uma pode rastrear satélites até 0,0108 graus em ventos até 55 quilômetros horários. As antenas rastrearão com ventos até 112 quilômetros por hora, mas com menos precisão. Podem resistir a terremotos até uma potência de 0,5 G sem danos.

O INTELSAT é uma organização de 53 nações. Atualmente, estão funcionando 14 estações da rede. Espera-se que para 1972 todas as nações-membros contem com suas estações.

"ANTÔNIO MARIA": 87,3% DE AUDIÊNCIA

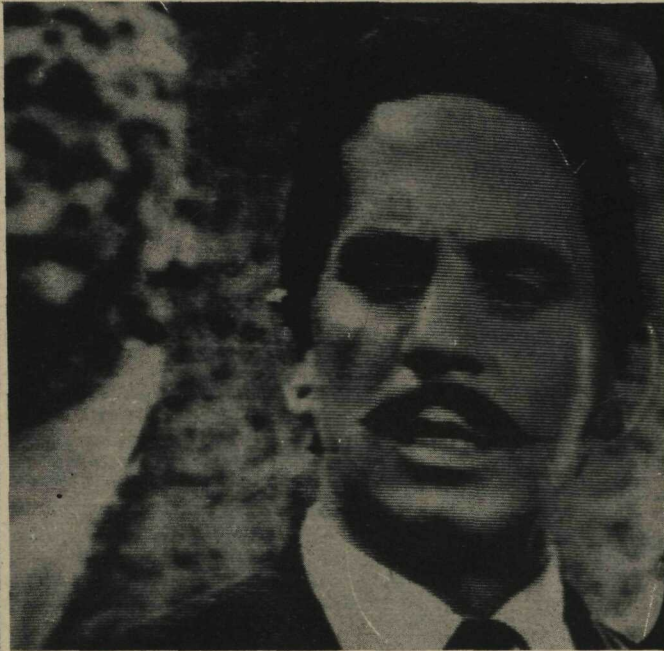

A telenovela "Antônio Maria" vem se constituindo no grande acontecimento artístico da televisão brasileira, neste início de 1969. O elevado índice de audiência consagra seus intérpretes, que trabalham em um ambiente onde o calor humano e a solidariedade sensibilizam o elenco, dos empregados ao dr. Adalberto. Cada capítulo é uma "vivência" que o público tele-espectador procura sentir e compreender. As pesquisas do IBOPE confirmam a preferência popular por "Antônio Maria", colocando-a entre os programas de maior audiência, com 87,3% no mês de julho de 1968. Antônio Maria e Eloiza (fotos) dividem as preferências dos ouvintes, trazendo-os presos às suas palavras (Foto Cecé)

Melhora o ator Sérgio Cardoso (Antônio Maria) da novela de televisão. Sérgio, segundo notícias de S. Paulo, continua internado no Hospital das Clínicas daquela cidade para onde foi levado em virtude de problemas cardíacos. Sérgio procurou o hospital quando começou a sentir-se mal, na semana passada, sendo atendido pelos médicos da equipe do Dr. Zerbini, que o colocaram em observação. Apesar de apresentar melhoras, a visitas ao ator estão proibidas até que sejam completados alguns exames médicos. Nos meios artísticos há preocupação quanto ao prosseguimento da novela; teme-se que haja algum atraso nas filmagens.

CONGRESSO DE CIRURGIA

O primeiro congresso da Sociedade Internacional de Cirurgia a realizar-se na América Latina, em Buenos Aires, receberá, em setembro próximo, representantes de 82 países.

É o seguinte o temário para as reuniões: a cirurgia do ancião sob o fulcro não é só de seus aspectos cirúrgicos relativamente aos riscos e cuidados pré e pós-operató-

rios, como também as contingências sociológicas, econômicas e hospitalares. Como segunda etapa os encontros irão abordar o tendenciamento e orientação atual da cirurgia, a demanda científica, os fundamentos bioquímicos, e imunológicos, além de outros.

A sede, para quaisquer informações, da SIC é em Bruxelas, Bélgica.

OAB/BRASÍLIA: SEDE PRÓPRIA

O recém empossado Presidente da Ordem dos Advogados do Brasil, Seção Distrito Federal, dará ênfase, durante o triênio 69/71, a que os trabalhos da diretoria do órgão visem à construção da sede e do Conselho Federal, em projeção já doada pela NOVACAP para edificação em dez pavimentos. O projeto é de Niemeyer com desenvolvimento de Viegas de Lima.

Acentua o Sr. Antônio Carlos Osório, advogado gaúcho, que se conta obter "de órgão especializado, financiamentos com garantia hipotecária ou anticrética" para a realização da obra, sendo que o orçamento de 68, junto à NOVACAP, para o início das obras é de NCr\$ 180 mil.

Paralelamente, pretende o Sr. Antônio Carlos Osório reafirmar tanto o exercício da profissão como a utilização dos serviços, em Brasí-

lia, acreditando-os junto aos diversos órgãos do complexo jurídico, de conformidade estrita com os parâmetros dos Estatutos.

Igualmente, pretende o Presidente da OAB - Brasília, disputar com Belo Horizonte e Belém, na decisão da sede da 4ª. Conferência Nacional da Ordem dos Advogados, para que fique entre nós, cuja decisão compete ao Conselho Federal. O Governo Federal, interessado como está na Consolidação de Brasília, e a Prefeitura do Distrito Federal, não deixarão de dar o apoio financeiro à iniciativa.

A nova Diretoria da OAB-DF, fica, assim, constituída: Presidente: Antônio Carlos Osório; Vice-Presidente: Carlos R. Penna; 1º. Secretário: Moacir Belchior; 2º. Secretário: Antônio Ponce e Tesoureiro: Ruffilo Torres Augusto.

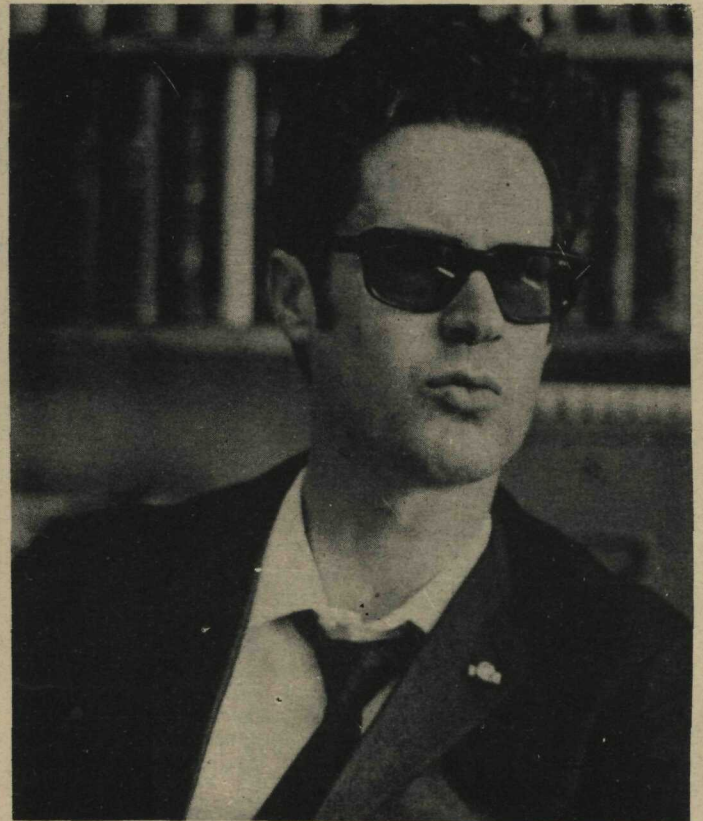

O Sr. Antônio Carlos Osório, quando de suas declarações sobre as metas da Ordem dos Advogados do Brasil, Seção do Distrito Federal, frisou que uma das principais é a construção da sede daquela entidade.

INCENTIVO PECUÁRIO

O mais recente acordo para incentivo da pecuária de corte acaba de chegar à fase de execução, montando US\$ 25 milhões convertidos em cruzeiros, entre o Banco Interamericano de Desenvolvimento e o BDMG, sendo executor do projeto o Banco Central da República.

O empreendimento tende aos setores de melhoria de pastagens, formação de capineiras, construção de máquinas, motores e equipamentos, compra de reprodutores para os criadores de gado de corte. Os financiamentos de aplicação, em forma de empréstimos, terão limite máximo para o

produtor, cuja assistência técnica ficará sob controle da ACAR. Ficam excluídos dos empréstimos os invernistas, e, para os criadores estabelecer-se-á uma carência de dois anos e as garantias, os próprios investimentos, além da propriedade rural do beneficiado, de qualquer modo com correção monetária. O Governo garantiria o preço do boi em pé, assistindo todas as operações desde a industrialização primeira até o consumidor.

Minas Gerais, Bahia e Espírito Santo são as unidades da Federação beneficiadas pelo acordo.

MUSICOTERAPIA

Aluísio Porto Carrero vem conseguindo os melhores resultados possíveis com apresentações de música popular brasileira para os internos

da Clínica Santa Alice e do Sanatório Rio de Janeiro, na Tijuca. Aluísio é psiquiatra, por profissão e musicista por talento.

DISTRITO FEDERAL

Orgão Oficial do Poder Executivo do Distrito Federal, editado pela SECRETARIA DE ADMINISTRAÇÃO - Coordenação de Racionalização e Produtividade - Divisão de Documentação. Diretor Responsável: J.P. Batista - Redação e Administração: Setor Bancário Sul - Ed. Brasília - 16o andar. Composição e Impressão: Oficinas do "Correio Brasileiro" Setor de Indústrias Gráficas, telefone 42-71-77. Assinatura anual: Ncr\$ 30,00; Brasília - Distrito Federal.

QUADRO PERMANENTE

O Centro de Seleção e Treinamento da Prefeitura do Distrito Federal divulgou a relação dos funcionários aprovados nos cursos de Treinamento Específico em Nível Superior, para a passagem de pessoal do Quadro

Provisório para o Quadro Permanente.

Foram aprovados 224 candidatos ao cargo de Professor do Ensino Médio; 17, para o cargo de Técnico de

Educação; 39, para o cargo de Orientador do Ensino Médio; 3, para o cargo de Inspetor do Ensino Médio; 1, ao cargo de Sociólogo; 5, ao cargo de Bibliotecário; 2, ao cargo de Contador e 10, para o cargo de Redator.

CIMENTO NACIONAL

BATE RECORDE

Ultrapassada a estimativa oficial da produção brasileira de cimento no exercício de 68, com um aumento de 13,67% relativamente ao ano anterior, totalizando cerca de 8 milhões de toneladas, que a indústria do cimento nacional pretende ultrapassar ainda este ano.

Revela a CAEX - Carteira de Comércio Exterior - do Banco do Brasil, que a autorização para a importa-

ção de cimento para 68 foi de 1 milhão e 500 mil toneladas, das quais somente se processaram importações somando 437 mil toneladas.

A diferença de 33% do autorizado para o efetivamente importado, revela que a produção nacional, elevada a termos de plena capacidade, atendeu à demanda com vista aos Planos Nacionais de Habitação e obras públicas em realização.

PEDESTRE

Calma e muita atenção antes de atravessar: primeiro pare e olhe à esquerda e a direita.

SECRETARIA DE CIÊNCIA NA BAHIA

Com a finalidade de dotar seu governo de um órgão que desse assessoramento em assuntos de ciência e tecnologia, o governador Luís Viana Filho, da Bahia, vem de criar a Secretaria Extraordinária para Assuntos de Ciência e Tecnologia, nos moldes da existente no Estado da Guanabara, sendo assim a segunda unidade da federação a dotar essa medida.

É seu primeiro Secretário o jovem professor Walter Baptista Vidal, que ao ser empossado pelo governador balanço declarou que o plano da Secretaria de Ciência e Tecnologia deverá orientar-se em quatro direções: a pesquisa básica, a pesquisa ligada à pesquisa aplicada, a tecnologia e a pesquisa operacional.

O primeiro titular da Secretaria de Ciência e Tecnologia é engenheiro civil formado pela Escola Politécnica da Bahia, possui diploma de "bachiller" pela Universidade de Compostela, Espanha, realizou vários cursos de especialização, inclusive no Departamento de Física da Universidade de Stanford, EUA.

INSTITUTO NACIONAL DO LIVRO INSTALARÁ UNIDADE CULTURAL



A Unidade Cultural do Instituto Nacional do Livro (INL), a ser brevemente instalada em Brasília, no antigo prédio do GTB, dotará o público da Capital Federal de um órgão perfeitamente aparelhado ao cumprimento das finalidades a que se destina, segundo esclarecimentos do sr. Deobry Santos, Chefe do Laboratório de Microfilmagem do INL e Coordenador da reforma e adaptação do antigo restaurante do GTB. Na foto o Sr. Deobry quando visitava a Redação do DISTRITO FEDERAL e prestava declarações sobre o significado cultural daquela Unidade.

BRASIL NA PRESIDÊNCIA DOS DIREITOS AUTORAIS

PARIS - 4 (IPS) - Uma sessão especial conjunta de dois comitês internacionais que tratam dos direitos autorais de obras literárias e artísticas, instalou-se nesta capital, a fim de examinar durante uma semana, propostas para reverter a Convenção Universal de Direitos Autorais de 1952.

Cerca de 80 delegados de representantes de uns 40 países membros do Comitê Intergovernamental de Direitos Autorais e do Comitê Permanente de Direitos Autorais participam das discussões; Representantes de associações e conselhos de editôras também estão presentes, como observadores.

A reunião, que se realiza na sede da Organização Educacional, Científica e Cultural das Nações Unidas (UNESCO). Prolongar-se-á até sexta-feira.

Na sessão inaugural, George Ribeiro, do Brasil, foi eleito presidente da reunião.

JORNALEIROS CONVOCADOS

Encerra-se no próximo dia 21, o prazo concedido pela Divisão de Concessões, da Secretaria de Serviços Públicos da PDF, para que todos os ocupantes de Bancas de Jornais e Revistas, no Plano-Piloto, apresentem documentos relativos a autorizações, recibos de pagamento de taxas, impostos, etc a fim de que se efetive o Cadastro Legal necessário

ao exercício do direito que se observar em seu favor. Os interessados deverão comparecer, munidos dos respectivos documentos à Seção Concessões e Permissões do Serviço de Concessões, situada no Setor Comercial Sul, Quadra 13, loja 12 (Edifício DAE) andar térreo, de 12 às 18 horas.

Para os ocupantes de Bancas de Jornais e Revistas lo-

calizadas nas Administrações Regionais o prazo se estende de 22 do corrente a 7 de março próximo, nos mesmos locais e horários.

Os prazos concedidos são improrrogáveis e a inobservância de tal exigência sujeitará os interessados à prescrição dos direitos porventura susceptíveis de reconhecimento.

TRÂNSITO NOTIFICA

O Serviço de Fiscalização do Departamento de Trânsito notificou por diversas infrações, os seguintes veículos:

PLACAS INFRAÇÕES
1-86-87 89-XVI
1-95-05 83-IV
1-96-40 83-XIX
1-98-37 89-XXI-A-B-

1-99-31 89-XVI
2-00-31 89-XXXIX-P
2-02-15 83-VII
2-05-74 89-XXX-J

2-07-25 89-XVI
2-08-14 89-XXXIX-P
2-09-55 83-I
2-10-51 83-XI-XI-83
 VII-89-IV
2-12-86 38
2-15-67 89-XXXIX-P
2-17-35 38
2-18-09 89-IV
2-19-64 89-XXXIX-P
2-21-66 89-XXXIX-P
2-22-31 89-XXX-J
2-24-18 89-XXXIX-P
2-29-86 83-VII
2-30-23 89-XXXIX-E
2-32-80 95-B-83-I-
 VII
2-35-94 89-XIV
2-38-08 89-IV-83-XI
2-43-63 83-I-VII
2-44-44 89-XXI-A-B-

2-44-80 89-XXXIX-P
2-45-17 89-XXXIV-89
 XXXIX-M -
 89-XXX-B
2-46-21 89-IV-83-VII-
 I
2-48-08 83-VII
2-50-63 89-XVI-39 -
 89- XVII
2-51-46 89-XXXIX-P
1-93-58 89-XVI
1-95-37 89-XXX-J
1-97-09 89-XVI
1-99-28 83-XIV - 83-
 XIII
1-99-91 89-XXI -A-B
 C
2-00-83 89-XXXIX-B
2-05-71 89-XXX -J
2-06-33 89-XXX -J
2-07-35 83-XI

ESTUDANTE DOS EUA HÓSPEDE DE JEQUIÉ

Washington (IPS) - Takoma Park, Maryland, área predominantemente residencial ao norte de Washington, enviou seu terceiro estudante ao Brasil em sistema de intercâmbio.

La Donna Troutman, de 19 anos, está no Brasil, tendo partido desta Capital no início deste mês, para passar nove meses em Jequié, na Bahia, como parte do programa de intercâmbio estudantil entre as cidades irmãs de Takoma Park e Jequié. A Srta. Troutman está levando as saudações do Prefeito do Takoma Park, George Miller, ao Prefeito de Jequié, W. Borges de Souza.

A defesa das Cidades-irmãs foi resultado do programa "Povo-a-Povo", criado pela Casa Branca em...

1956, quando o Presidente Eisenhower expressou a necessidade de um extenso programa de comunicações entre os norte-americanos e os povos dos outros países. Trata-se de um esforço privado, voluntário, fora do controle governamental.

A Srta. Troutman é a terceira estudante a visitar Jequié, desde que Takoma Park entrou formalmente para o programa, em 1963. Suas atividades incluirão trabalho num hospital ou escola, participarão em trabalhos cívicos de interesse históricos de interesse histórico.

Anteriormente, visitaram Jequié, procedentes de Takoma Park, Leslie Zark, em 1964, e em 1966, Susan Turner.

HENRY FORD II VISITA O BRASIL

LIÇÃO DE ENERGIA

Para contactos com os dirigentes das subsidiárias Ford e visitas às autoridades governamentais, já se encontra no Brasil o Sr. Henry Ford II.

Nessa viagem o presidente do Conselho Diretor da Ford Motor Company estará acompanhado do sr. Roberto G. Layton, vice-presidente do grupo latino-americano da companhia.

O dirigente máximo da Ford iniciou suas visitas aos países latino-americanos pela Venezuela, passando em seguida pela Colômbia, Peru, Chile, Argentina e Uruguai, antes de chegar ao Brasil, onde já esteve, em fevereiro de 1966.

MUNDIAL DE VOLEY

União Soviética, Japão, Checoslováquia, Alemanha Oriental, Estados Unidos, Brasil, Cuba, México, Venezuela, Turquia e Chile já comunicaram sua presença no próximo campeonato mundial de voleibol. O Campeonato Mundial de Vôlei terá por sede a cidade de Montevideu, Uruguai, entre 15 e 27 de abril próximo. A Comissão Organizadora, que há tempos vem trabalhando para garantir o êxito do certame, espera que outros países se inscrevam para maior brilho desse encontro.

TEATRO INFANTIL

O "Grupo Mensagem" sob a direção artística de Amaury Canuto, estará fazendo sua primeira apresentação de 1969, no dia 22 de fevereiro corrente, quando o público de Brasília, principalmente o infantil, terá a oportunidade de apreciar "Maria Minhoca" de Maria Clara Machado. Ainda não foram acertados o local e horário.

REATOR ATÔMICO

Os técnicos ligados ao setor da energia atômica do Brasil declaram que a primeira central nuclear brasileira será movida por reatores de água leve, urânio e combustível.

Essa informação vem confirmar notícias veiculadas no Ministério de Minas e Energia, onde foi anunciado que vêm sendo estudados novos métodos em uso nos Estados Unidos e na Europa.

Colette Besson

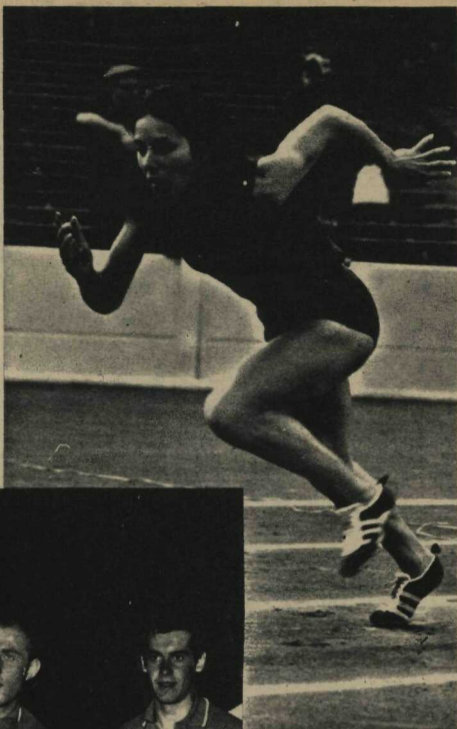

Daniel Morelon
Pierre Trentin
Daniel Rebillard

Como éco dos Jogos Olímpicos do México, vêm-nos de Paris as fotos dos representantes franceses que conseguiram obter no certame 7 medalhas de ouro, 3 medalhas de prata e 5 medalhas de bronze. Nas fotos os atletas franceses.

PEDESTRE

Ande pelo passeio, que é seu caminho certo e seguro, evite transitar na pista destinada aos veículos.



ENLACE GLÁUCIA-JOSÉ CELSO

Foi uma bonita cerimônia, presenciada por numerosas figuras de realce na sociedade brasiliense, o casamento da senhorita Gláucia Barros Barreto, na Matriz de Santo Antônio, com o Sr. José Celso Martins, Gerente, nesta Capital, da "Macife". A noiva é filha do Sr. Armando Barreto, Che-

fe do Patrimônio da Fundação do Serviço Social do Distrito Federal, e da Senhora Maria de Lourdes Barros Barreto (já falecida). Parafaram a cerimônia: pela noiva, o Dr. João Leão da Motta e Senhora; pelo noivo, o Sr. Hélio Barreto Santos e Senhora. O jovem par viajou ao sul do País, em lua de mel.

PAVIMENTAÇÃO

Foram implantados no Distrito Federal 488 km de estradas na administração Wadjô Gomide. Dêstes, durante o período, 97 km foram pavimentados.

O maior número de quilô-

metros construídos se refere a estradas vicinais, ligando povoações entre si, num montante de 377 km. A implantação provisória do "DFs" atingiu a 50,6 km e a definitiva, a 60 km. Foram

A América Latina é o grande mercado cobijado pela Grã-Bretanha para incentivo de novos negócios, num "reencontro mercadológico" segundo o Sr. James Bréwster, diretor da Feira Britânica a realizar-se em São Paulo, em março vindouro.

No panorama internacional a Feira da Indústria Britânica pode ser considerada como a maior promoção de importação e comércio exterior inglês de 1969. Isso se deve à reformulação - sobretudo conceitual - sobre a potencialidade do mercado latino-americano, como bem revela o total de 6 bilhões de cruzeiros antigos em material importado, cujos 60% já foram desembarcados. Reingressa, assim, confiantemente, a Grã-

Bretanha no Comércio da AL o que, de acordo com o ex-ministro do Planejamento, Roberto Campos, significaria uma "reafirmação de presença", de modo altamente positivo.

Disse o Sr. Anthony Crossland, Presidente da Câmara de Comércio Britânico, que as economias dos dois países, referindo-se ao Brasil especialmente, são complementares, e que seria de interesse mútuo, um conhecimento maior, também mútuo, de ambas as partes. Essa posição representa, em última análise, uma confiança bastante acendrada, no plano das relações comerciais internacionais, na estabilidade econômica e política do Brasil nos dias atuais.

PENHOR: 47 MIL

FINANCIAMENTOS

Sómente no mês de janeiro último, mil e seiscentas pessoas obtiveram empréstimos sob penhor, solicitados à agência da Caixa Econômica Federal de Brasília. O volume das operações atingiu a NCr\$ 187.638,00 com média de atendimento diário da ordem de 72 pessoas e movimento equivalente a NCr\$ 8.529,00 por dia.

Desde sua instalação, em

abril de 1963 até 31 de janeiro próximo passado, a agência de penhores da Caixa concedeu 47.837 financiamentos.

Por outro lado, está marcado para princípios do mês de abril o primeiro leilão de jóias e objetos dados sob penhor e não resgatados, na referida agência da Caixa.

SAB

Já está em vigor a nova tabela de empregos permanentes da Sociedade de Abastecimento de Brasília. De acordo com decreto do Prefeito Wadjô Gomide, os funcionários, atualmente em exercício na empresa, bloquearão as vagas dos empregos permanentes da Tabela. O quadro permanente consta de 391 ocupantes, com salários desde NCr\$ 144,00 para servente a NCr\$ 1.086,00 para técnicos de administração.

De acordo com as novas normas, os funcionários dos quadros de pessoal do DF, em exercício na SAB, bloquearão as vagas dos empregos permanentes da Tabela, percebendo, quando fôr o caso, um complemento salarial correspondente a diferença entre o vencimento do cargo de que forem titulares e o salário do emprego cuja vaga vier a bloquear.

No que se refere as funções em comissão ou gratificadas, as normas, ora em vigor, indicam que aos servidores designados para as mesmas, é facultado optar pelo salário do emprego permanente de que fôr ocupante ou cuja vaga estiver bloqueando, acrescido, da gratificação fixa de 20% do valor do símbolo. Todavia, a nenhum servidor poderá ser pago, seja a que título fôr, importância superior as consignadas na Tabela, res-salvados, apenas, os casos de acréscimo por salário família e gratificação natalina.

PREFEITURA DO DISTRITO FEDERAL

ATOS DO PREFEITO

DECRETOS ASSINADOS

DECRETO DE 06 DE FEVEREIRO DE 1969

O PREFEITO DO DISTRITO FEDERAL, no uso das atribuições que lhe são conferidas pelo artigo 20, inciso VII, da Lei no. 3.751, de 13 de abril de 1960,

RESOLVE:

dispensar, a pedido JURACY CARDOSO FARIAS, Oficial de Administração, nível 12-A, matrícula no. 7.337, do Quadro Provisório de Pessoal do Distrito Federal, da Função em Comissão, Símbolo FC-7, de Chefe do Serviço de Administração, da Secretaria do Governo.

Distrito Federal, 06 de fevereiro de 1969

WADJO DA COSTA GOMIDE
Prefeito

DECRETO DE 06 DE FEVEREIRO DE 1969

O PREFEITO DO DISTRITO FEDERAL, no uso das atribuições que lhe são conferidas pelo artigo 20, inciso VII, da Lei no. 3.751, de 13 de abril de 1960,

RESOLVE:

dispensar ANTONIO HENRIQUE DE CARVALHO COSTA ANDRADE, Escrivão, nível 10-B, matrícula no. 1965, do Quadro Provisório de Pessoal do Distrito Federal, da Função em Comissão Símbolo FC 9, de Chefe da Seção de Comunicação e Arquivo, do Serviço de Administração, da Secretaria do Governo, por ter sido designado para outra função.

Distrito Federal, 6 de fevereiro de 1969

WADJO DA COSTA GOMIDE
Prefeito

DECRETO DE 06 DE FEVEREIRO DE 1969

O Prefeito do Distrito Federal, no uso das atribuições que lhe são conferidas pelo artigo 20, inciso VII, da Lei no. 3.751, de 13 de abril de 1960,

RESOLVE:

designar ANTONIO HENRIQUE DE CARVALHO COSTA ANDRADE, Escrivão, nível 10-B, matrícula no. 1965, do Quadro Provisório de Pessoal do Distrito Federal, para exercer a Função em Comissão, Símbolo FC-7 de Chefe do Serviço de Administração, da Secretaria do Governo.

Distrito Federal, 06 de fevereiro de 1969

WADJO DA COSTA GOMIDE
Prefeito

DECRETO de no. 937 de 04 de fevereiro de 1969

Adota medidas de contenção de despesas públicas, e dá outras providências.

O PREFEITO DO DISTRITO FEDERAL, no uso das atribuições que lhe confere o artigo 20, inciso II, da Lei no. 3.751, de 13 de abril de 1960,

CONSIDERANDO que o Governo Federal através do Decreto no. 63.946, de 30 de dezembro de 1968, adotou diversas medidas de contenção de despesas públicas, com o elevado propósito de reduzir o "deficit" de Caixa da União mediante corte de gastos públicos, a fim de evitar-se a elevação de impostos;

CONSIDERANDO que ao Governo do Distrito Federal compete colaborar na sua área de ação para o completo êxito da orientação político-financeira traçada pelo Governo Federal,

DECRETA

Art. 1o. - Fica vedado o ingresso de pessoal, a qualquer título, nas Administrações, direta e indireta do Complexo Administrativo do Distrito Federal, inclusive sob a forma de prestação de serviços mediante recibo,

Parágrafo único - excetuam-se dessa proibição:

- I - a nomeação ou admissão para cargo em comissão, criado por lei;
- II - a nomeação por concurso, para cargo vago no Quadro Permanente;
- III - a contratação ou admissão de pessoal técnico necessário aos serviços de saúde, ensino e pesquisas;
- IV - A contratação de pessoal para serviços braçais ou de natureza industrial.

Art. 2o. - No exercício de 1969, os Órgãos das Administrações direta e indireta adotarão, sob orientação e controle dos Secretários de Estado, do Procurador Geral e do Chefe do Gabinete do Prefeito, providências destinadas a alcançar, progressivamente, uma redução de 10% na despesa global de pessoal no âmbito de cada Secretaria, inclusive nos Órgãos descentralizados.

§ 1o. - Para o cumprimento do disposto neste artigo, a Secretaria de Finanças comunicará às Unidades Orçamentárias as quotas de despesas que poderão ser realizadas com o pessoal, tomando por base a folha de pagamento do mês de novembro de 1968, efetuando as reduções seguintes e acrescentando o percentual relativo ao reajustamento de vencimentos estabelecido na Lei no. 5.552, de 4 de dezembro de 1968

TRIMESTRE REDUÇÃO EM RELAÇÃO A NOVEMBRO / 68

Primeiro	2%
Segundo	6%
Terceiro	8%
Quarto	10%

§ 2o. - Os Órgãos que não observarem as reduções estabelecidas no § 1o, ultrapassando, em consequência, as quotas fixadas, deverão compensar o excesso pelo cancelamento de outras dotações incluídas na programação financeira e destinadas ao atendimento de despesas com material de consumo, serviços de terceiros e encargos diversos.

§ 3o. - Os órgãos que promoverem reduções maiores, que possibilitem não atingir as quotas fixadas, poderão utilizar, através de exposição demonstrativa da situação, a diferença para dispêndio de capital, mediante autorização prévia do Prefeito do Distrito Federal.

Art. 3o. - A Despesa com regime de tempo integral e dedicação exclusiva, no exercício de 1969 não poderá exceder, em cada órgão das Administrações direta e indireta e ainda nos serviços policiais e em todas as entidades que tenham legislação específica e recursos próprios para o regime de tempo integral e dedicação exclusiva, ou equivalente aos gastos realizados em 1968 com o mesmo regime, ajustados em decorrência da Lei no. 5.368, de 1o. de dezembro de 1967.

Parágrafo único - Ficará sob a responsabilidade das Secretarias de Administração e Finanças a rigorosa observância do limite máximo referido neste artigo, respectivamente sob os aspectos da legalidade e controle financeiro, devendo os órgãos e entidades mencionados dar aquelas Secretarias, no prazo de 30 (trinta) dias, ciência das medidas tomadas para cumprimento das disposições nele contidas.

Art. 4o. - As viagens para missão ou estudo no estrangeiro com ônus para os cofres Públicos, somente serão permitidas em casos excepcionais a juízo do Prefeito do Distrito Federal, não podendo ultrapassar, no exercício de 1969, o efetivamente dispêndio no exercício de 1968

Art. 5o. - Fica vedada, no primeiro semestre de 1969, a aquisição de veículos de passeio pela Administração Central a Órgãos Descentralizados.

Art. 6o. - As providências de ordem administrativa ou legal para criação de novos órgãos ou transformação de órgãos existentes só serão efetivadas após a comprovação de sua viabilidade econômico-financeira junto à Secretaria do Governo.

Art. 7o. - Nos casos de financiamentos externos a projetos das Administrações direta e indireta, a amortização e o serviço de dívida,

bem como a contrapartida em cruzeiros, porventura necessária, deverão correr à conta dos recursos normais do órgão interessado, não constituindo a obtenção do empréstimo, em si, motivo para elevação desses recursos.

Art. 8o. - Os Secretários de Estado, o Procurador-Geral e o Chefe do Gabinete do Prefeito são responsáveis perante o Prefeito do Distrito Federal pela execução efetiva das medidas referidas nos artigos 1o. e 2o. e seus parágrafos.

§ 1o. - Para os fins deste artigo ficam os Secretários de Estado, o Procurador-Geral e o Chefe do Gabinete do Prefeito autorizados a propor à consideração do Prefeito do Distrito Federal as seguintes medidas:

a) extinção de Departamentos, Divisões, Serviços, Seções e de quaisquer Unidades Administrativas inclusive da Administração direta ou dos órgãos descentralizados vinculados às Secretarias;

b) extinção de cargos e funções, de qualquer natureza, considerados desnecessários ao desempenho dos objetivos básicos da Secretaria ou órgãos equivalentes, inclusive as exercidas no regime da legislação trabalhista;

c) colocar em disponibilidade ou dispensar, conforme o caso, os ocupantes dos cargos e funções de que trata a alínea anterior;

d) efetuar a redistribuição de servidores ou empregados no âmbito da Secretaria ou órgão equivalente;

e) acelerar o processamento dos pedidos de licença extraordinária ou de interesse particular efetuados na conformidade da Lei no. 5.413, de 10 de abril de 1968,

f) - adotar as demais providências necessárias à obtenção da redução de despesa prevista no artigo 2o.

§ 2o. - Para o cumprimento do disposto na letra "d" do parágrafo anterior, deverão as respectivas propostas ser encaminhadas à Secretaria de Administração, ficando suspensa a movimentação de pessoal nos vários órgãos do Conjunto Administrativo do Distrito Federal, até que a referida Secretaria conclua os estudos de redistribuição de pessoal.

Art. 9o. - Os Secretários de Estado e o Procurador-Geral e o Chefe do Gabinete do Prefeito apresentarão ao Prefeito do Distrito Federal, até o último dia dos meses de março, junho, setembro e dezembro, breve relatório das medidas tomadas, com a estimativa dos reflexos financeiros resultantes.

Art. 10. - O presente decreto entrará em vigor a partir da data de sua publicação, revogadas as disposições em contrário.

Distrito Federal, em 04 de fevereiro de 1969
81o. da República e 9o. de Brasília

WADJO DA COSTA GOMIDE
Prefeito

CARLOS SANTOS JUNIOR
Secretário do Governo

WILSON JOSE PINHEIRO
Secretário de Administração

WILSON JULIO DE MIRANDA
Secretário de Finanças

DESPACHOS

209 . 68 1a. SPRG.

24.439/67,

COORDENAÇÃO DE RECURSOS NATURAIS

Rep. 082/67- C.R.N. - Apresenta relatório de diligências levadas a efeito para apurar falhas nas plantações feitas pela firma Paranoá Implementos Agrícolas Ltda.

Contrato de empreitada para execução de serviços de reflorestamento.

Ocorrida a inadimplência pela NOVACAP com-

pelir a empreiteira ao replantio. Conveniência administrativa de renúncia à medida judicial.

Senhor Procurador-Chefe,

RELATÓRIO

1. O presente processo iniciou-se com a Rep. 082/67, do Senhor Coordenador de Recursos Naturais, dando conhecimento ao Exmo. Senhor Secretário de Agricultura e Produção, que na qualidade de fiscal do contrato firmado entre a Novacap e a Firma Paranoá Implementos Agrícolas Ltda., para execução por esta de plantio de eucaliptos e ciprestes em áreas adjacentes ao Plano-Piloto, mandou proceder o levantamento dos serviços através de uma comissão composta de 3 (três) membros, constatando-se uma falha aos plantios das diversas áreas num total de 44,58%.

2. Feita a notificação do fato à firma empreiteira esta arguiu a suspeição do Dr. Fernando Borges de Souza, Coordenador de Recursos Naturais, declarando em carta dirigida ao Dr. Júlio Quirino da Costa, Secretário de Agricultura e Produção, entre outras coisas o seguinte:

40. - Todavia, em virtude da carta que a requerente enviou a V.Exa. no dia 26 de maio de 1967, a respeito da Tomada de Preços para a compra de eucaliptos que a requerente plantou, o Dr. Fernando Borges de Souza tornou-se inimigo declarado da pessoa do Diretor da requerente, passando a hostilizá-lo, inclusive à firma.

50. - Trata-se de inimizade pública e notória que priva o Dr. Fernando Borges de Souza de funcionar com a serenidade e justiça nos processos em que a requerente é interessada.

3. A firma empreiteira endereçou cópia desse documento ao Superintendente da NOVACAP e como já se encontrava ali o processo enviado pela SAP, fez-se a juntada desse mencionado documento bem como da cópia do contrato de empreitada aos autos.

4. Ouvida a chefia da Divisão de Parques e Jardins, esta solicitou fosse ouvida a Procuradoria Jurídica.

5. Entrementes, foi juntado ao processo um outro de no. 30.896-67, que versa sobre uma proposta da firma interessada para execução de serviços de limpeza do plantio por ela realizado e que já tinha sido objeto de licitação. A mencionada proposta apresenta preço inferior ao vitorioso da licitação.

6. Por esse motivo e tendo em vista ainda que a referida licitação foi realizada após ter sido dispensada pelo Excelentíssimo Senhor Prefeito, ouviu-se o Exmo. Senhor Procurador-Geral que proferiu o parecer de fls. 20 "usque" 24 concluindo "pela inexistência de nulidade no processo de contratação de serviços, sem embargo de duplicidade de procedimento, consubstanciada na dispensa a realização de licitação, ao mesmo tempo".

7. O Exmo. Senhor Prefeito ao aprovar o citado parecer em despacho exarado às fls. 24, determinou a apuração dos fatos.

8. O Exmo. Senhor Procurador Geral deu o seguinte encaminhamento ao assunto:

"O Excelentíssimo Senhor Prefeito determinou à Procuradoria Geral a apuração dos fatos apontados às fls. 5 e 6.

Tais fatos dizem respeito à imputação da inadimplência do contrato para plantação de eucaliptos celebrado entre a Companhia Urbanizadora da Nova Capital do Brasil e Paranoá Implementos Agrícolas Ltda.

Como se trata de contrato firmado por órgão descentralizado - a NOVACAP - encaminhe-se o processo à Secretaria de Viação e Obras, a fim de que sejam apurados os fatos já perfeitamente delineados, conforme determinação do Senhor Prefeito, solicitando, afinal, a devolução do processo a esta Procuradoria Geral para os devidos fins".

9. Enviado o processo à NOVACAP fez-se ali a junta da carta da Paranoá Implementos Agrícolas Ltda., em resposta à notificação que lhe fizera a Coordenação de Recursos Naturais, referente às falhas verificadas no plantio contratado. Dêsse documento vale destacar o seguinte:

"Feito o plantio, a empreiteira durante um ano, isto é, até março de 1967, fez o necessário

replantio de 435.000 mudas, na presença da fiscalização, promoveu a carpa, adubação química combate às pragas (formigas e cupins e podas).

Assim, a Paranoá Implementos Agrícolas Limitada durante 360 dias, manteve a obra sob seus cuidados, com a fiscalização da Prefeitura, promovendo os reparos que se tornaram necessários, cumprindo assim o que fôra contratado. Além disso, é até risível que venha agora essa ilustrada Coordenação exigir um segundo plantio, quando outra empreiteira já tomou conta da obra e ali realizou uma série de operações sem a participação direta ou indireta da Paranoá".

10. Do processo já constava uma solicitação do Coordenador de Recursos Naturais, no sentido de que o mesmo fosse encaminhado ao D.P.J. DVO - NOVACAP para que se fizesse as juntadas naquele órgão, das respectivas folhas de medição; do termo de recebimento da obra; bem como fosse ouvida a Procuradoria Geral.

11. Atendida a solicitação, a Procuradoria Jurídica emitiu o parecer de fls. 123 a 129, cuja conclusão transcrevemos:

"11. A empreiteira pode ser compelida ao replantio de mudas, como se obrigou, apesar das glosas já apostas em suas faturas. Todavia, pelas razões expostas ao parecer, somos de opinião que exista conveniência administrativa em renunciar à tomada de tal providências, apenas mantidas as glosas já efetuadas e verificadas as necessidades de imposição de outras pelo mesmo motivo ou por incidência de multas contratuais por ventura ainda não aplicadas. De qualquer maneira, a decisão cobrirá a discricionariedade da Superior Administração."

12. Esse pronunciamento foi aprovado pelo Exmo. Senhor Superintendente da NOVACAP que determinou fosse o processo retornado à Procuradoria Geral.

13. Após ter tramitado pela Secretaria de Agricultura e Produção, o processo veio à Procuradoria Geral e o Exmo. Sr. Procurador Geral deparou para esta la. Subprocuradoria-Geral,

PARECER

1. Inicialmente desejamos consignar que o presente processo já se encontra em nossas mãos por um lapso de tempo superior ao que normalmente acontece ou deveria acontecer. Entretanto, esse fato prende-se ao grande volume de serviço a cargo desta la. Subprocuradoria-Geral e, particularmente, por considerarmos já praticamente resolvido o assunto aqui tratado. Em razão disso procuramos dar andamento prioritário aos outros processos a nós distribuídos.

2. Do seu exame verifica-se que o assunto nêle tratado versa sobre o contrato celebrado entre a NOVACAP e a firma Paranoá Implementos Agrícolas Ltda., para execução por esta de um plantio de eucaliptos e ciprestes em áreas adjacentes ao Plano-Piloto. Trata-se de um instrumento típico, ou seja, esquematizado dentro das limitações à liberdade de contratar. Não apresenta inovações de ordem a dificultar sua exegese.

3. Isto posto, vemos que a dúvida da relação contratual sobre que se questiona prende-se ao não-cumprimento por parte da empreiteira da obrigação constante da Cláusula Décima e seu parágrafo único, segundo a qual a citada empreiteira se obrigou a substituir toda muda que viesse a morrer ou não apresentasse condições razoáveis de desenvolvimento durante o prazo de 360 (trezentos e sessenta) dias, a iniciar-se imediatamente após o recebimento dos serviços.

4. Na verificação que se procedeu em data de 07 de julho de 1967, a fiscalização constatou que as diversas áreas de plantio apresentaram falhas que variavam de 7,95 a 59,41%.

5. Considerando-se que o contrato foi assinado em 20 de setembro de 1965, e que o prazo avançado para a execução dos serviços foi de 90 (noventa) dias para cada "Ordem de Serviço", estes deveriam estar totalmente concluídos em 31 de dezembro daquele ano (§ único da Cláusula Décima). Assim, ainda que houvesse ocorrido prorrogação desse prazo, é de se supor que ocorreram na fase de conservação dos plantios, a que se obrigou a empreiteira. Ainda porque durante sua execução as falhas verificadas foram devidamente glosada pela Novacap.

6. Inquestionavelmente pode a NOVACAP em de-

corrência, compelir a empreiteira, amigável ou judicialmente, a refazer os plantios por força do pacto.

7. Entretanto, ainda assim afigura-se-nos desaconselhável a medida uma vez que, durante o prazo para sua manutenção ou seja 360 (trezentos e sessenta) dias após o recebimento dos serviços, foram realizados nessas áreas, serviços outros pertinentes ao plantio inicial, através de contratos firmados com outras firmas que não a interessada.

8. A par disso é de se ressaltar também o "affaire" que se estabeleceu entre a empreiteira e a fiscalização, envolvendo, inclusive, uma proposta desta que versava sobre preços para a execução de serviços relativos à limpeza das áreas de plantio então contratados. Entretanto a mencionada proposta só foi apresentada pela signatária depois conhecidos os preços vitoriosos na licitação que se realizou para esse fim. Por essa razão considerada intempestiva. Este fato aliado aos de aspecto administrativo e político de que nos dá notícia o processo, concorreram sobremaneira para tumultuá-lo.

9. Por essas razões, e tendo em vista principalmente que durante a execução dos serviços as falhas verificadas no plantio foram devidamente glosadas de modo não ter havido prejuízos para a NOVACAP é que nos manifestamos de pleno acordo com o pronunciamento da Consultoria Jurídica daquela Companhia Urbanizadora no sentido de que, é de conveniência administrativa renunciar-se a um procedimento judicial que visará compelir a empreiteira executar essa obrigação contratual.

E o parecer, subcensura.

Brasília, 20 de dezembro de 1968

ANTÔNIO BATISTA DE ARAÚJO
Procurador

DESPACHO REFERENTE AO PARECER No. 209/68 - la. SPRG.

De acordo com o parecer e despacho de fls. 139 do Dr. Procurador Chefe da la. SPRG.

A superior consideração do Excelentíssimo Sr. Prefeito,

PRG, 27 de janeiro de 1969

(a) JOSÉ DE CAMPOS AMARAL
Procurador-Geral

Aprovo o Parecer
Em 03.02.69

(a) WADJO DA COSTA GOMIDE
Prefeito

22/68 - la. SPRG

042.280/68
JOSE ALVES DE AZEVEDO
Reforma de Praça CB.

Reforma ex-officio de militar do Corpo de Bombeiros, julgado incapacitado definitivamente para o serviço militar, é de ser lavrado o decreto de reforma na mesma graduação e com as vantagens da Lei no. 4.328, de 30 de abril de 1964.

Senhor Procurador-Geral

RELATORIO:

1. O Senhor Coronel Comandante do Corpo de Bombeiros encaminha ao Senhor Secretário de Segurança, pelo ofício de fls. 1, o pedido de reforma do Cabo José Alves de Azevedo, daquela corporação, em virtude de ter sido julgado incapacitado definitivamente para o serviço militar, conforme ata de inspeção de saúde (fls. 5).

2. Acompanha o ofício a certidão de assentamentos do interessado (fls. 6 a 14 verso).

3. O Dr. Aderbal Silva exara o parecer de fls. 16, concluindo pela reforma do militar em aprêço na mesma graduação e com as vantagens dadas pela Lei 4.328, de 30 de abril de 1964.

PARECER:

1. O interessado foi julgado incapaz definitivamente para o serviço militar, atacado de moléstia incurável, não tendo sido adquirida em ato ou em consequência do serviço. Consta ainda da inspeção de saúde a que se submeteu que pode ele prover os meios de sua subsistência.

2. No tocante à reforma, é imperativo de lei tendo em vista o disposto no inciso I do art. 148 do Decreto 41.096, de 7 de março de 1957, com-

binados com os arts. 146, II, 149, II, desse diploma legal.

3. Quanto às vantagens, decorrem elas da lei no. 4.328, arts. 139, 140, "c", e 148, aplicável ao Corpo de Bombeiros, por força do art. 148, transcritos a fls. 3 e 4 e analisados com a costumeira propriedade pelo parecer de fls. 16.

Nada temos a opor à reforma do militar de que cuida este processo, na mesma graduação, e com tantas cotas de sêdo quantos forem os anos de serviço e as gratificações incorporáveis a que fizer jus.

Em conclusão, opinamos pela lavratura do decreto de reforma ex-offício do interessado nos termos do parecer de fls. 16.

É nosso entendimento, s.m.j.

Brasília, 24 de dezembro de 1968.

RUBENS DE BARROS BRISOLLA

Procurador.

DESPACHO REFERENTE AO PARECER No. 222/68-1a, SPRG.

De acordo com o Parecer e minuta. A superior consideração do Excelentíssimo Senhor Prefeito. PRG, 31 de janeiro de 1969.

(a) JOSÉ DE CAMPOS AMARAL
Procurador-Geral.

Aprovo o Parecer
Em 03.02.69.

(a) WADJO DA COSTA GOMIDE
Prefeito.

PARECER 1a, SPRG
08/68

PROCESSO No. 42.326-67
INTERESSADO: JOSÉ MIGUEL CAMILO
ASSUNTO: Aposentadoria

EMENTA: Diárias de Brasília, Natureza jurídica da "parcela absorvida", Incorporação nos proventos da inatividade. Inteligência do art. 60, da Emenda Constitucional no. 3, e art. 50, da Lei no. 4.019/62, Resolução Administrativa do S.P.J., e sua aplicabilidade aos servidores do Poder Executivo. As decisões judiciais proferidas nos mandados de segurança, visando extensão de vantagens, são executivas depois de transitada em julgado a decisão concessiva, ex. do art. 50, e seu parágrafo, da Lei no. 4.348/64.

Senhor Procurador-Chefe:

RELATÓRIO - 1. Versa o presente processo sobre a aposentadoria do Patrulheiro B. José Miguel Camilo, que foi declarado incapaz definitivamente para o serviço público, conforme o laudo da Junta Médica que se encontra às fls. 1 e 15 que o considerou alienado mental.

2. Os assentamentos do interessado encontram-se às fls. 3 a 10. A seção de Direitos e Deveres também opina às fls. 11 a 13 pela aposentadoria do patrulheiro percebendo vencimentos de Patrulheiro B, nível 13, mais um trinta avos da gratificação por ano de efetivo exercício.

3. Em pronunciamento que se encontra às fls. 23 a 24, a Secretaria de Segurança Pública entendeu que, no caso, o interessado faz jus à aposentadoria com vencimentos integrais, inclusive incorporação da gratificação de função policial no valor percebido ao aposentar-se, assim como da gratificação por tempo de serviço, salário-família e absorção.

4. O Chefe de Gabinete do Sr. Secretário de Segurança Pública pos-se de acordo com esse entendimento, ressalvando no entanto a parte relativa à absorção e submetta a audiência de essa Procuradoria-Geral sobre esse aspecto da aposentadoria.

PARTE DE FATO - O interessado foi admitido como guarda em 25.07.60, sendo posteriormente enquadrado pelo Decreto no. 57.351, de 26.11.65, como patrulheiro. Está abrangido por consequente pela Lei no. 4878, de 03.12.65, que dispõe sobre o regime jurídico peculiar aos funcionários policiais civis da União e do Distrito Federal, e pelo Decreto no. 59.310/66, que regulamentou aquela Lei. Diz o art. 342 desse decreto que:

" O funcionário policial será aposentado:

- I
- II
- III - por invalidez.

§ 1o. - A aposentadoria por invalidez será sempre precedida de licença por período não excedente de vinte quatro meses, salvo quando o laudo médico concluir pela INCAPACIDADE DEFINITIVA para o serviço público" (nosso ofício).

6. No caso em tela, o laudo médico, cuja cópia encontra-se às fls. 1 e 15, diz que o interessado é "incapaz definitivamente para o serviço público". Dessa forma, estando preenchido o requisito exigido pelo parágrafo primeiro do art. 342, é de se conceder desde logo a aposentadoria do policial em questão, pois que afastada está a possibilidade de readaptação ou recuperação.

7. A aposentadoria deverá ser concedida com vencimentos integrais, de acordo com o item III do art. 343, do Decreto no. 59.310/66 (alineação mental) incorp

inatividade a gratificação de função policial, no valor que o interessado percebia ao aposentar-se, de acordo com o art. 343 item III e art. 348 do Decreto no. 59.310/66, assim bem como deverá ser incluída a gratificação por tempo de serviço e salário-família.

8. Quanto à questão da "parcela absorvida" das "Diárias de Brasília", que é o objeto próprio da consulta que a Secretaria de Segurança Pública faz a essa Procuradoria-Geral, merece considerandos, pois essa matéria não tem tido um entendimento pacífico e uniforme na administração. O parágrafo único do art. 60, da Emenda Constitucional no. 3, diz de forma expressa que a "dobradinha" não se incorpora nos proventos da inatividade. Verifica-se, em decorrência, em que trata-se de uma vantagem, e não de vencimentos. Se fôstem vencimentos se integrariam, nos proventos da inatividade, face ao disposto no art. 101 da Constituição Federal.

9. Nesse sentido, aliás, já manifestou-se o Dr. Consultor-Geral da República no Parecer no. 44-11, aprovado pelo Sr. Presidente da República, e publicado no Diário Oficial de 18.11.66, cuja ementa diz:

"Natureza jurídica da "parcela absorvida" da "Diária de Brasília" e seus critérios de cálculo. Incorporação nos proventos da inatividade, art. 60, parágrafo único (Emenda Constitucional no. 3)."

10. Nesse parecer, a Consultoria-Geral entendeu que, pela sua natureza jurídica, as parcelas incorporadas como decorrência da absorção das "Diárias de Brasília" na forma prevista no art. 40, da Lei no. 4.019, não podem ser definidas de modo simplista, pois foi a própria Emenda Constitucional no. 3 que declarou que elas não se incorporavam aos proventos dos inativos.

11. Diz ainda o citado parecer que:

"A parcela absorvida não perde a característica de vantagem pelo exercício em Brasília, o funcionário que for removido ou passar a ter exercício fora da Capital perdê-la-á, art. 80, da Lei no. 4.019."

A absorção de que se trata não é para aumentar os vencimentos dos servidores, mas, sim, para dirimir as diárias, até sua total extinção, tendo-se em vista que as condições que ensejam o tratamento excepcional não de passar com o tempo, não mais se justificando o privilégio.

No mesmo sentido foram outros pareceres posteriores da Consultoria-Geral da República, de nos. 445-11 e 560-11.

12. Também o artigo 2o, do Decreto no. 54.352, de 29 de setembro de 1964, dispõe que: "As parcelas absorvidas de diárias decorrentes da execução do art. 40, da Lei no. 4.019, de 10 de dezembro de 1961, serão pagas juntamente com o vencimento, mas não serão a este incorporadas ou adicionadas para qualquer efeito legal, inclusive o de contribuição para previdência social.

Parágrafo único. As parcelas absorvidas de diárias de que trata este artigo deixarão de ser pagas ao funcionário desligado do exercício em Brasília.

13. Tem havido no entanto algumas decisões contraditórias na esfera administrativa, no tocante à absorção das "Diárias". Assim é que o Ministério do Exército elaborou tabelas de absorção das "Diárias de Brasília" a partir da vigência da Lei no. 4.019 de 1962, enquanto que os Ministérios da Marinha e Aeronáutica não a adotaram. Submetida a questão à apreciação do

D.A.S.P., o Sr. Diretor da Divisão do Regime Jurídico do Pessoal opinou que a maneira correta de se entender o disposto no art. 2o, da Lei no. 4.019 era o entendimento perfilhado pelo Ministério do Exército e que o critério dos outros dois Ministérios militares desatendia as normas que regem a espécie.

14. O Tribunal de Contas da União, a quem compete de acordo com o parágrafo 8o, do art. 73 da Constituição, julgar da legalidade das aposentadorias, reformas e pensões, tem registrado aposentadorias incluindo nos proventos dos inativos a quantia correspondente à chamada "parcela absorvida" das "Diárias de Brasília". E tem entendido, ainda, que o cálculo da gratificação adicional por tempo de serviço incide, não só sobre o vencimento, mas, também, sobre as diárias, ou seja, sobre a soma do vencimento do cargo mais a quantia correspondente às "parcelas absorvidas" como se vencimento fôsse.

15. O Supremo Tribunal Federal também se manifestou nos processos administrativos de Li

onseca Ribeiro de Souza, publicado no D.O. de 05.11.64, e Euad Abil, publicado no D.O. de 03.06.65, dentro do mesmo entendimento adotado pelo Tribunal de Contas.

16. Também o titular do Juízo da 2a. Vara da Justiça Federal, ao apreciar o Mandado de Segurança no. 76-M, deu provimento à impetração para ordenar à autoridade dita coatora que se abstenha de suprimir dos proventos da aposentadoria dos requerentes a parte referente às parcelas absorvidas das "Diárias de Brasília". Em igual sentido, foi a decisão proferida no Mandado de Segurança no. 81-M, também do Juiz da 2a. Vara do Juízo Federal. Essas decisões estão publicadas no Diário da Justiça de 13 a 14 de dezembro de 1967.

17. Temos, assim, dois critérios sobre a questão da inclusão ou não da parcela absorvida das "Diárias de Brasília" nos proventos da aposentadoria. Uma, com base no art. 60, da Emenda Constitucional no. 3 e no art. 2o, do Decreto no. 54.072 de 10.7.64, entende que as vantagens financeiras concedidas "em razão da transferência da Capital da União para o Planalto das Fozes" NÃO SE INCORPORAM nos vencimentos dos inativos. O outro entendimento, em sentido contrário, baseando-se no artigo 50, da Lei no. 4.019 e no art. 80, do Decreto no. 807, de 30.3.62, do Conselho dos Ministros, concluiu sentido de que as citadas parcelas absorvidas das "Diárias de Brasília" serão incorporadas nos proventos da inatividade.

18. Face ao exposto, entendemos que embora haja duas decisões proferidas pelo Dr. Juiz Federal da 2a. Vara, essas ainda não transitaram em julgado, estando consequentemente a questão "sub-judice" razão por que deve o Distrito Federal aguardar a decisão final do Poder Judiciário, antes de aplicá-la.

19. Quanto às decisões já referidas do Supremo Tribunal Federal, foram elas proferidas na esfera administrativa, não tendo sido trazida à colação nenhuma decisão judicial transitada em julgado. E as Resoluções Administrativas do Poder Judiciário não se aplicam aos servidores do Poder Executivo, de acordo com o Parecer do Sr. Consultor-Geral da República, publicado no Diário Oficial no dia 16.05.66, onde S.P.J. diz:

"21. No caso, trata-se de Resolução Administrativa e as decisões administrativas do Poder Supremo Tribunal, por mais respeitáveis que sejam, por si só, não obrigam o Poder Executivo a aplicá-las por extensão ou analogia ao funcionalismo".

20. Pertencemos também a corrente que entende que as parcelas absorvidas não integram os proventos dos inativos, uma vez que nesse sentido já se manifestou a Consultoria-Geral da República, e os pareceres desse órgão consultivo, uma vez aprovados pelo Excmo. Sr. Presidente da República, têm força de decreto, razão por que devem ser cumpridos pela administração pública federal, inclusive a do Distrito Federal, que sempre segue o modelo federal nas questões de vencimentos, direitos e deveres.

CONCLUSÃO - Face às razões aqui expostas, concluímos entendendo que o Patrulheiro José Miguel Camilo, tendo sido declarado definitivamente incapaz para o serviço público, deve ser aposentado pelo Sr. Prefeito do Distrito Federal de acordo com o art. 343 do Decreto no. 59.310/66 que regulamentou a Lei no. 4.878, de 03.12.65.

Respondendo à consulta que nos formulou o Sr. Secretário de Segurança Pública, entendemos em sentido contrário, a parcela absorvida das "Diárias de Brasília" é "vantagem" concedida àqueles que têm efetivo exercício em Brasília,

e não sendo vencimento não se incorpora para qualquer efeito aos proventos de inatividade.

Entendemos que, não havendo decisão judicial transitada em julgado, deve o Distrito Federal seguir a orientação da administração federal, que é baseada nos Pareceres nos. 414-H, e 560-H, da lavra do Senhor Consultor-Geral da República, publicado o primeiro no Diário Oficial de 18 de novembro de 1966, e aprovado pelo Exmo. Senhor Presidente da República.

É o nosso parecer,

S.M.J.
Brasília, 14 de junho de 1968

CARLOS ROBICHEZ PENNA
Procurador

DESPACHO REFERENTE AO PARECER No.
08/69 - 1a. SPRG

De acôrdo com o Parecer, opinando pela solução aventada na letra "b" do item 2.

A superior consideração do Excelentíssimo Senhor Prefeito.

PRG, 31 de janeiro de 1969

(a) JOSÉ DE CAMPOS AMARAL
Procurador-Geral

Aprovo o Parecer

Em 03 de fevereiro de 1969

(a) WADJO DA COSTA GOMIDE
Prefeito

SECRETARIA DE ADMINISTRAÇÃO

ATOS DO SECRETARIO

PORTARIA SEA - 03.02.69

O SECRETARIO DE ADMINISTRAÇÃO do Distrito Federal, no uso das atribuições que lhe são conferidas pelo artigo 40, do Decreto "N" no. 457, de 22 de outubro de 1965,

RESOLVE:

declarar o aproveitamento de ISRAEL RODRIGUES DOS SANTOS, na função de AL. N. DE BOMB. HIDRAULICO, nível 5, do Quadro Provisório do Pessoal do Distrito Federal, a partir de 9 de novembro de 1965, de acôrdo com o disposto no artigo 40 da Lei no. 4242, de 17.7.63, e artigo 20, do Decreto "N" no. 457, de 22.10.65 recebendo a matrícula no. 13.456,

Brasília, em 03 de fevereiro de 1969

WILSON JOSÉ PINHEIRO
Secretário de Administração

APOSTILA:

O Funcionário a quem se refere a presente PORTARIA averba nesta Prefeitura 2.120 dias de efetivo exercício prestados à Companhia Urbanizadora da Nova Capital do Brasil - NOVACAP - no período de 21.01.60 a 09.11.65, ou sejam: 05 anos, 09 meses e 25 dias.

Processo no. 308/69

Brasília, 03 de fevereiro de 1969

JANUARIO FLORES
Diretor da Divisão do Pessoal

DESPACHOS

Processo no. 11 774/68

Inquérito no. 325

JULGAMENTO

Vistos, etc.

Trata-se do segundo inquérito administrativo para apurar o mesmo fato. Da primeira vez o acusado era servidor da FEDF, regido portanto pela CLT. Encontrava-se fora do nosso alcance, conforme consta do julgamento de fls. 34.

Acontece, porém, que, logo a seguir, Olímpio Machado de Oliveira foi admitido no Quadro Permanente de Pessoal da Secretaria de Segurança Pública do Distrito Federal, onde, como motorista, nível 8, recebeu a matrícula 2.367.437 (fls. 38).

Encontrando-se então sob a égide do Estatuto, respondeu a processo administrativo que apurou ser ele o responsável único pelo acidente de trânsito em que se envolveu, acarretando prejuízo da ordem de NCr\$ 1.247,00 (mil, duzentos e quarenta e sete cruzeiros novos) aos cofres da PDF, conforme laudo de fls. 11.

Ao ser interrogado no primeiro inquérito, embora discordando do valor atribuído pela Garagem Central da PDF aos trabalhos de recuperação do veículo oficial, autorizou se fizesse o respectivo desconto em sua folha de pagamento (fls. 20).

Posteriormente, todavia, recua, considerando-se isento de responsabilidade pelo acidente (fls. 44). Está o rapaz querendo bancar o esperto. Isso, porém, não vai colar.

O fato está provado. A responsabilidade do indiciado pelo acidente está devidamente caracterizada, quer através do laudo da Polícia Técnica (fls. 8/9), quer por testemunha (fls. 27), quer pelas próprias declarações do acusado (fls. 9).

Ante o exposto, condenamos o indiciado a ressarcir a PDF pelo valor dos danos que acarretou a veículo de sua propriedade, no total de NCr\$ 1.247,00 (mil, duzentos e quarenta e sete cruzeiros novos), a ser descontado de sua folha de pagamento em parcelas mensais correspondentes a 10% (dez por cento) de sua remuneração.

Deixamos de puni-lo administrativamente porque, quando da ocorrência, não era funcionário público. Também não levamos em conta sua discordância do valor do laudo de fls. 11, porque não provou êle nada do que alegou.

Cumpra-se,

Brasília 4 de fev. de 1969

WILSON JOSÉ PINHEIRO
Sec. de Administ. do DF

COMISSÃO DE CLASSIFICAÇÃO E ACUMULAÇÃO DE CARGOS

315a. REUNIAO

Processo no. 29.524/68
Interessado: Clementino Humberto Contreiros de Almeida
Assunto: Acumulação de Cargos
Relatora: Lêda do Nascimento

DECISÃO

O Plenário da Comissão de Classificação e Acumulação de Cargos, acolhendo, por unanimidade, o voto da Relatora, adota a seguinte Decisão:

"Lícita a acumulação que incorre CLEMENTINO HUMBERTO CONTREIROS DE ALMEIDA, Assistente de Curso de Estabelecimento de Ensino Médio "A" FC, com o emprego de Professor do Ensino Médio na Fundação Educacional do Distrito Federal, por haver correlação de matérias e compatibilidade de horário".

Brasília, 21 de janeiro de 1969.

José de Oliveira Neves - Presidente em exercício
José Wenceslau Amaral - Membro
Lêda do Nascimento - Membro

Senhor Secretário de Administração:

Submeto, nos termos do art. 20, do Decreto "N" no. 486, de 04.02.66, a presente Decisão à aprovação de V. Exa.

Brasília, 21 de janeiro de 1969.

JOSÉ DE OLIVEIRA NEVES
Presidente em exercício

Despacho: Aprovo.

WILSON JOSÉ PINHEIRO
Secretário de Administração

314a. REUNIAO

Processo no. 29.505/68
Interessada: Eleida Aquino Corrêa
Assunto: Acumulação de Cargos
Relatora: Lêda do Nascimento

DECISÃO

O Plenário da Comissão de Classificação e Acumulação de Cargos, acolhendo, por unanimidade, o voto da Relatora, adota a seguinte Decisão:

"Lícita a acumulação que incorre ELEIDA AQUINO CORREIA, Professora do Ensino Elementar, nível 13, com o emprego de Professora do Ensino

no Elementar, da Fundação Educacional do Distrito Federal, por haver compatibilidade de horário e correlação de matéria".

Brasília, 17 de janeiro de 1969.

José de Oliveira Neves - Presidente em exercício
José Wenceslau Amaral - Membro
Lêda do Nascimento - Membro

Senhor Secretário de Administração:

Submeto, nos termos do art. 20, do Decreto "N" no. 486, de 4.2.66, a presente Decisão à aprovação de V. Exa.

Brasília, 17 de janeiro de 1969.

JOSÉ DE OLIVEIRA NEVES
Presidente em exercício

Despacho: Aprovo.

WILSON JOSÉ PINHEIRO
Secretário de Administração

COORDENAÇÃO DO SISTEMA DE PESSOAL

RESUMO DAS ATIVIDADES NO PERÍODO DE 10. DE JANEIRO A 30 DE DEZEMBRO DE 1968

1.0.0 - COORDENAÇÃO DO SISTEMA DE PESSOAL

1.0.1 - ASSESSORIA NORMATIVA

a) Levantamento legislativo e jurisprudência relativos a problemas de pessoal;
b) orientação e assistência aos órgãos setoriais sobre os levantamentos referidos no item a;
c) conferência e organização das listas de promoções do Quadro Provisório de Pessoal, do Distrito Federal, bem como a feitura das minutas dos referidos decretos;
d) atualização do "Manual de Funcionamento dos Órgãos Setoriais de Pessoal" para a sua 3a. edição;
e) revisão e complementação das especificações de classe, tendo em vista o Decreto-lei no. 274 de 28.2.67;
f) conferência e organização das listas de aproveitamento dos funcionários integrantes do Quadro Provisório de Pessoal do Distrito Federal, no Quadro Permanente, bem como a feitura dos diversos decretos;

g) foram expedidos normas sobre concessão de licença médica aos servidores oriundos da NOVACAP, regulamentada a prestação de fiança pelos servidores da Administração Centralizada do Distrito Federal e elaboradas as minutas de decretos versando sobre a regulamentação de acesso e promoção dos funcionários dos Quadros de Pessoal do Serviço Civil do Distrito Federal;
h) estudos referente à absorção, nos Quadros Permanente e Provisório do Distrito Federal, dos cargos do Quadro de Pessoal da Secretaria de Segurança Pública e da Polícia do Distrito Federal, em obediência ao disposto nos Decretos-leis nos. 315 e 317, ambos de 13.3.67, e elaboração do anteprojeto de Decreto-lei que altera o Sistema de Classificação de Cargos do Distrito Federal.

1.0.2. - SEÇÃO DE EXPEDIENTE E ARQUIVO

ATOS ELABORADOS

Decretos.....	304
Portarias.....	520
Despachos.....	38.
Ofícios.....	29
Pareceres.....	05.
Averbações.....	438
Remoções.....	56

Retificações de nome 65
Nível universitário 15

MOVIMENTAÇÃO DE PROCESSOS:

Recebidos 24 312
Expedidos 24 276

2.0.0. - DIVISÃO DO PESSOAL

Ordens de Serviço assinadas 1 782
Correspondência expedida 2 757
Relatórios 12
Processos despachados 6 690
Correspondência recebida 2 184
Editais 8
Telegramas 12
Exposições de Motivo 6

2.1.0 - SERVIÇO DE CADASTRO FUNCIONAL

2.1.1. - SEÇÃO DE REGISTRO FUNCIONAL

Processos informados
Correspondências expedidas 10 765
Boletins "Distrito Federal" anotados 4 626
Portarias de aproveitamento elaboradas 198
Confecção de fichários em ordem numérica do Quadro Provisório de Pessoal do Distrito Federal 18 388
Confecção de pastas funcionais da NOVACAP 10 000 1 540

2.1.2. - SEÇÃO DE PROVIMENTO E VACANCIA

Posses em função em comissão 470
Dispensas de função em comissão 435
Posses (aproveitamento e readaptação) 65
Correspondências expedidas 1 123
Telegramas expedidos 30
Matrícula atribuídas - PDF 1 066
Matrículas atribuídas - IPASE 121
Relações diversas 14
Movimentação do Q.P.P.D.F. 305

2.1.3 - SEÇÃO DE MOVIMENTAÇÃO DE PESSOAL

Declarações funcionais 4 436
"Currícula Vitae" 35
Propostas da C.E.F. 841
Propostas do IPASE 32
Ordens de Serviço elaboradas 1 076
Processos despachados 1 954
Relatórios e levantamentos 17
Contrôle diverso: lotação, remoção, pessoal a disposição, licença sem vencimentos, bolsas de estudos, e confecção de fichários do Quadro Provisório do Distrito Federal.

2.2.0 - SERVIÇO DE CADASTRO FINANCEIRO

2.2.1 - SEÇÃO DE REGISTRO FINANCEIRO

Fôlhas de pagamento normais 239
Fôlhas de pagamento suplementares 662
Descontos averbados 3 963
Desaverbações 3 771
Boletins de alteração 16 200
Fichas financeiras lançadas 9 850
Correspondências expedidas 1 468
Declarações 2 755
Fichas de controle de verba 218
Fichas de desconto 650
Guias de transferência de crédito 152
Processos de exercícios findos 380
Processos diversos 2 880

2.2.2. - SEÇÃO DE CONTAGEM DE TEMPO DE SERVIÇO

Quinquênios apurados 4 000
Certidões de tempo de serviço expedidas 193
Correspondências expedidas 368
Ofícios de frequência expedidos 2 496
Processos informados 2 734
Cadastros de pessoal providenciados 126
Alterações encaminhadas ao CPD 5 000
Lançamento de toda frequência dos servidores, lançamento de todas as licenças do mês e lançamento das frequências nas fichas de tempo de serviço, até o mês de novembro/68.

2.2.3 - SEÇÃO DE PROCESSAMENTO DE VANTAGENS

Processos informados 7 657
Licenças anotadas 2 751
Licenças pagas 1 389
Salário família cancelados 3 392
Salário família concedidos 8 702
Correspondências expedidas 510

2.3.0 - SERVIÇO DE REGIME JURIDICO DE PESSOAL

2.3.1. - SEÇÃO DE DIREITOS E DEVERES

Pareceres emitidos 205
Processos expedidos 342
Comunicações Interna 10
Atualização das pastas de legislação de interesse do Serviço, através de recortes do Diário Oficial da União e do Distrito Federal.

2.3.2. - SEÇÃO DE CLASSIFICAÇÃO DE CARGOS

SECRETARIA DA C.C.A.C.

Processos recebidos 2 086
Relatórios datilografados 350
Decisões datilografadas 485
Atas de reuniões datilografadas 96
Tabelas de Empregos datilografadas 15
Processos expedidos 581

GRUPO DE TRABALHOS DE PROMOÇÃO:

Fichas preenchidas, c/25 lançamentos em cada uma 6 350
No. de funcionários que concorreram a promoção 5 968
Vagas existentes 928
Funcionários promovidos 927

ACESSO:

Fichas preenchidas c/25 lançamentos em cada uma 4 453
No. de funcionários que concorreram ao acesso 4 157
Vagas existentes 541
Obs. foram feitas as relações e encaminhadas ao Centro de Seleção e Treinamento.

2.4.0. - SERVIÇO MEDICO

Atestados (total) 2 119
Atestados visados (total) 122
Laudos/licença (total) 856
Laudos/aposentadoria (total) 53
Laudos/readaptação (total) 40
Declarações 83
Exames de sanidade física 131
Ofícios expedidos 111
Memoranduns expedidos 72

TOTAL GERAL DE ATESTADOS DESMEMBRADOS EM:

Faltas relevadas 166
Licença inicial 1 135
Prorrogação de licença 612
Licença por motivo de doença em pessoa da família 109
Licença gestante 97

TOTAL GERAL, EM DIAS E POR RUBRICAS, DOS ATESTADOS E LAUDOS CONCEDIDOS:

Faltas relevadas 543
Licença inicial 20 079
Prorrogação de licença 11 867
Junta médica 45 448
Licença por motivo de doença em pessoa da família 1 027
Licença gestante 12 240

TOTAL GERAL, EM DIAS E POR RUBRICAS DO ATESTADOS E LAUDOS NEGADOS:

Faltas relevadas 73
Licença inicial 729
Prorrogação de licença 637
Junta médica 1 163
Licença por motivo de doença em pessoa da família 196

Brasília, 31 de janeiro de 1969

LEDA DO NASCIMENTO
Coordenadora do Sistema de Pessoal

DIVISÃO DO PESSOAL
SERVIÇO DE CADASTRO FINANCEIRO
SEÇÃO DE REGISTRO FINANCEIRO

RESUMO DA FOLHA DE PAGAMENTO No. 27.01/69, DE DIÁRIAS POR AFASTAMENTO DA SEDE - SECRETARIA DE FINANÇAS - PROCESSO No. 4169/69.

Matrícula - 10.134
Nome - Tito Luiz Galvão Marinho
Total... NCr\$352,48

(trezentos e cinquenta e dois cruzeiros novos e quarenta e oito centavos)

Brasília, DF, 31 de janeiro de 1969.

NEWTON LAVOYER
Chefe do Serviço de Cadastro Financeiro

JANUÁRIO FLORES
Diretor da Divisão do Pessoal

LEDA DO NASCIMENTO
Coordenadora do Sistema de Pessoal

ARBITRAMENTO DE DIÁRIAS

O DIRETOR DA DIVISÃO DO PESSOAL, da Coordenação do Sistema de Pessoal, da Secretaria de Administração do Distrito Federal, no uso de suas atribuições legais,

RESOLVE:

Com fundamento nos artigos 135 e 136 da Lei no. 1711, de 28.10.52, ARBITRAR 8 (oito) diárias no valor unitário e total, conforme discriminação abaixo, na forma do disposto no Decreto "N" no. 538, de 21.10.66.
Determinar ao Serviço de Cadastro Financeiro que, mediante prévio empenho, promova o pagamento das diárias arbitradas ao (s) seguintes(s) servidor (es):

Nome - Tito Luiz Galvão Marinho
Símbolo - FC-3
Unitário - NCr\$ 44,06
Total - NCr\$ 352,48

Brasília, 31 de janeiro de 1969.

JANUÁRIO FLORES
Diretor da Divisão do Pessoal

RESUMO DA FOLHA DE PAGAMENTO No. 07.02/69, DE GRATIFICAÇÃO PELO COMPARCIMENTO A REUNIOES DA COMISSAO DE CLASSIFICAÇÃO E ACUMULAÇÃO DE CARGOS (CCAC) REFERENTE AO MES DE JANEIRO DE 1969.

Matrícula - 4515
Nome - Cid Ferreira Lopes Filho
Valor - NCr\$ 381,90

Matrícula - 4546
Nome - José de Oliveira Neves
Valor - NCr\$ 381,90

Matrícula - 8300
Nome - Lêda do Nascimento
Valor - NCr\$ 381,90

Matrícula - 9223
Nome - Vera Francisca Fialho Mussi
Valor - NCr\$ 381,90

Nome - José Wenceslau Amaral
Valor - NCr\$ 381,90

T O T A L..... NCr\$ 1.909,50

(hum mil, novecentos e nove cruzeiros novos e cinquenta centavos)

Brasília, DF, 3 de fevereiro de 1969.

NEWTON LAVOYER
Chefe do Serviço de Cadastro Financeiro

JANUÁRIO FLORES
Diretor da Divisão do Pessoal

LEDA DO NASCIMENTO
Coordenadora do Sistema de Pessoal

DIVISÃO DO PESSOAL
Atos do Diretor

O DIRETOR DA DIVISÃO DO PESSOAL assinou as seguintes Ordens de Serviço:

05.02.69 - Lotando SENHORINHO CUSTODIO RODRIGUES, matr. 9253-PDF, na Secretaria de Administração.

05.02.69 - Lotando ANTONIO JOSE DOS SANTOS, matr. 9281-PDF, na Secretária de Serviços Públicos.

05.02.69 - Lotando JOSE MARTINS DA SILVA matr. 9280-PDF, na Secretaria de Serviços Públicos.

04.02.69 - Lotando AGNALDO ARARUNO DE ALMEIDA, matr. 9268-PDF, na Secretaria de Administração.

04.02.69 - Lotando JOSE FERREIRA DOS SANTOS, matr. 9269-PDF e ANTONIO INOCENCIO PEREIRA, matr. 9270-PDF, na Secretaria de Administração.

05.02.69 - Lotando MARIA APARECIDA PIERRI, matr. 9274-PDF, na Secretaria de Finanças.

05.02.69 - Lotando JOEL MARTINHO MUNIZ, matr. 9275-PDF, na Secretaria de Educação e Cultura.

05.02.69 - Lotando BENJAMIM LEOPOLDINO DE ANDRADE, matr. 9277-PDF, na Secretaria de Agricultura e Produção e colocando-o a disposição da Fundação Zoológica do Distrito Federal.

05.02.69 - Lotando ANTONIO ALBINO DE BRITO, matr. 9279-PDF, na Secretaria de Administração.

05.02.69 - Retornando VILOBALDO RIBEIRO DOS SANTOS, matr. 9273-PDF, da NOVACAP, para a Secretaria de Viação e Obras e removendo-o da Secretaria de Viação e Obras, para a Secretaria de Agricultura e Produção.

30.01.69 - Lotando HERMOGENES EDUARDO DE MEDEIROS, matr. 9247-PDF, no Gabinete do Prefeito e colocando-o à disposição do Departamento de Turismo e Recreação - DETUR.

31.01.69 - Lotando JOSÉ ROSA DOS SANTOS, matr. 9248-PDF, na Secretaria de Administração.

31.01.69 - Lotando JOAQUIM BENÍCIO LOPES, matr. 1627, na Secretaria de Administração.

31.01.69 - Lotando GUILHERME FERREIRA FRANÇA, matr. 12967, na Secretaria de Finanças.

31.01.69 - Lotando VALDIVIO NASCIMENTO SILVA, matr. 12632, na Secretaria de Saúde.

03.02.69 - Lotando FRANCISCO DE SOUZA LIMA, matr. 9261-PDF; LINDOLFO VICENTEDA SILVA, matr. 9263-PDF; JOSÉ RAIMUNDO FILHO, matr. 9262 - PDF e INÁCIO CANDIDO DE NEIO, matr. 9260 - PDF, na Secretaria de Administração.

03.02.69 - Lotando FRANCISCO JOSÉ DE MELO, matr. 9265-PDF; ANTONIO FRANCISCO DOS SANTOS, matr. 9266-PDF e FRANCISCO MEDEIROS SOBRINHO, matr. 9264-PDF, na Secretaria de Administração.

03.02.69 - Lotando ANTONIO GOMES DE MORAIS, matr. 9258-PDF; ANTONIO SEVERO DAS NEVES, matr. 9255-PDF e SENHORINHO CUSTÓDIO RODRIGUES, matr. 9253, na Secretaria de Serviços Públicos.

03.02.69 - Lotando FLORENCIO FELIPE DA SILVA, matr. 9252-PDF e DIMAS FERNANDES, matr. 9254-PDF, na Secretaria de Serviços Públicos.

03.02.69 - Lotando CLÁUDIO VENSKE, matr. 9251-PDF, na Secretaria de Agricultura e Produção.

30.01.69 - Lotando ALBERTO ALVES DOS SANTOS, matr. 9246-PDF, na Secretaria de Administração.

30.01.69 - Lotando VALDEMIR TÔRRES BRANDÃO, matr. 9244, na Secretaria de Administração.

30.01.69 - Lotando FÁBIO DE SOUZA RIBEIRO, matr. 9245-PDF, na Secretaria de Administração.

30.01.69 - Lotando ULYSSES CARLOS BARBOSA CAVA, matr. 4494, na Secretaria de Educação e Cultura e colocando-o à disposição da Fundação Cultural do Distrito Federal.

05.02.69 - Removendo LUIZ CARLOS BOAVENTURA NEVES, matr. 11003, da Secretaria de Finanças para a Procuradoria-Geral.

05.02.69 - Removendo JOÃO TORRES MAGALHÃES, matr. 748, da Secretaria de Serviços Públicos para a Secretaria de Administração.

29.01.69 - Lotando GERALDO PEREIRA, matr. 9228-PDF, na Secretaria de Administração.

28.01.69 - Lotando AURINO PEREIRA DE SOUZA, matr. 13438-PDF, na Secretaria de Administração.

28.01.69 - Lotando INAURA ALVES DA SILVA, matr. 12496, na Secretaria de Finanças.

28.01.69 - Lotando LUCIO HUMBERTO LOES, matr. 1423, na Secretaria de Administração.

27.01.69 - Lotando ANTONIO CIRILO DE FREITAS, matr. 12886, na Secretaria de Administração.

04.02.69 - Lotando JURACY CARDOSO FARIAS, matr. 7337, na Secretaria de Finanças.

4.02.69 - Lotando MESSIAS JOSE RIBEIRO DE LACERDA, matr. 9267, na Secretaria de Serviços Públicos.

04.02.69 - Lotando FRANCISCO BARBOSA DE ARAUJO, matr. 11292-PDF, na Secretaria de Serviços Públicos.

04.02.69 - Lotando NEYSE ATAÍDE DE OLIVEIRA FERNANDES, matr. 3444, na Secretaria de Educação e Cultura.

04.02.69 - Retornando JOSE MARIA DO NASCIMENTO, matr. 13642-PDF, da COTELB para a Secretaria de Serviços Públicos e removendo-o da Secretaria de Serviços Públicos, para a Secretaria de Administração.

31.01.69 - Colocando à disposição da Companhia Urbanizadora da Nova Capital do Brasil, JOAO BATISTA ALVES, matr. 12251-PDF.

31.01.69 - Excluindo MANOEL ALVES DESOUSA, matr. 702, da ORDEM DE SERVIÇO DE 04.12.68 que lotou na Secretaria de Finanças.

30.01.69 - Retornando DIVO BATISTA DE PAIVA, matr. 11155, da Fundação do Serviço Social do Distrito Federal, para a Secretaria de Serviços Sociais e removendo-o da Secretaria de Serviços Sociais, para a Secretaria do Governo.

29.01.69 - Retornando GILSON MOYSES SANTOS, matr. 131, da Fundação do Serviço Social do Distrito Federal, para a Secretaria de Serviços Sociais e removendo-o da Secretaria de Serviços Sociais, para a Secretaria de Agricultura e Produção.

04.02.69 - Removendo SILVIO DE OLIVEIRA, matr. 639, e JOSE DE MORAIS PINHO, matr. 1137, da Secretaria de Educação e Cultura, para a Secretaria de Administração.

30.01.69 - Removendo FRANCISCO GABRIEL DE ABREU, matr. 7413; ANTONIO DECI COSTA, matr. 1500 e CICERO AUGUSTO DA CRUZ, matr. 319, da Secretaria de Serviços Públicos, para a Secretaria de Administração.

30.01.69 - Removendo MANOEL CARVALHO DE ALCANTARA, matr. 2799, da Secretaria de Administração para a Secretaria de Serviços Sociais.

29.01.69 - Removendo JORGE MARTINS, matr. 2106, da Secretaria de Saúde, para a Secretaria de Administração.

31.01.69 - Removendo MARIA LUISA BRITO COSTA, matr. 12740, da Secretaria de Administração para a Secretaria de Finanças.

31.01.69 - Removendo ALCIDES PEREIRA DA SILVA, matr. 2329, da Secretaria de Administração para a Secretaria de Finanças.

31.01.69 - Removendo MARIA GUILHERMINA DIAS CARNEIRO, matr. 3192, do Gabinete do Prefeito para a Secretaria de Administração.

31.01.69 - Removendo NORALDINO RIBEIRO DE CASTRO, matr. 4544, da Secretaria de Finanças para a Secretaria de Agricultura e Produção e colocando-o à disposição da Sociedade de Abastecimento de Brasília S/A.

Processos despachados pelo Diretor

Cancelamento de licença sem vencimentos:

Proc. 000193/69 - Francisco Euclides Moita, matr. 11493.
Desp. Autorizo a reassunção.
Faça-se a apresentação a esta DP-S.C.T.S. Brasília, 15 de janeiro de 1969.

Proc. 000062/69 - Humberto José de Oliveira, matr. 20766.
Desp. Autorizo a reassunção.
Faça-se a apresentação.

Brasília, 2 de janeiro de 1969.

LICENÇA ESPECIAL

Proc. 045763/68 - Lúcio Lima Rey, matrícula 11152.
Desp. Concedo por seis (6) meses, nos termos do artigo 16 da Lei no. 1711, de 28.01.52, combinado com o disposto no Decreto "N" no. 649, de 31.08.67, regularmentado pela Portaria "N" no. 21-SEA, de 05.09.67.

Proc. 003022/69 - Deraldo Rodrigues dos Santos, matr. 11271.
Desp. Indefiro, de acordo com o artigo 116 da Lei 1711, de 28.10.52.

FALTAS JUSTIFICADAS:

Processo - 003792/69
Servidor - Maria Mafalda Borges
Matr. 11517
Período - 21.22 e 23.01.69

Processo - 002830/69
Servidor - Maria Aparecida Rodrigues
Matr. 1868
Período - 07 a 09.01.69

Processo - 002782/69
Servidor - José Hilário da Silva
Matr. 12365
Período - 01 a 21.07.68

Processo - 002885/69
Servidor - Antônio Mardônio Ribeiro
Matr. 8888
Período - 06 a 10.01.69

Processo - 002472/69
Servidor - Antônio Lopes Correia
Matr. - 1968
Período - 07. a 14.12.68

Processo - 003715/69
Servidor - Juaci Lopes de Souza
Matr. - 8273
Período - 06 a 10.01.69

SALARIO- FAMILIA:

Proc; 002667/69 - Afonso Ladislau Satas, matr. 8433.
Desp. Pelo dependente Afonso Ladislau Satas filho nascido em 15.01.69, a partir de janeiro de 1969.

CANCELAMENTO DE SALARIO-FAMILIA:

Proc; 003000/69 - Matias Francisco da Silva, matr. 11635.
Desp. Pelo dependente Lício Francisco da Silva, a partir de fevereiro de 1969, por ter completado a maioridade 27.01.69.

PRORROGAÇÃO DE LICENÇA PARA TRATAMENTO DE SAUDE, NOS TERMOS DOS ARTIGOS 93, 97 E 98 DA LEI 1711, DE 28.10.52:

Processo - 003511/69
Servidor - José Bezerra Filho
Matr. - 12621
Período - 26.12.68 a 05.01.69

Processo - 002825/69
Servidor - José Paulo da Silva
Matr. - 12891
Período - 04.01.69 a 02.02.69

Processo - 001176/69
Servidor - Manoel Felipe Teixeira
Matr. 12735
Período - 11.12.68 a 09.01.69

Processo - 003506/69
Servidor - José Pereira da Silva
Matr. - 135
Período - 03.01.69 a 12.01.69

Processo - 003787/69
Servidor - José Soares Santana
Matr. 1417
Período - 23.01.69 a 01.02.69

Processo - 003228/69
Servidor - Francisco Joaquim dos Santos
Matr. - 1013
Período - 14.12.68 a 22.01.69

Processo - 003232/69
Servidor - Valdivino Firmino da Cruz
Matr. 5585
Período - 03.01.69 a 02.04.69

Processo - 003786/69
Servidor - Antônio Alves Evangelista
Matr. - 2361
Período - 21.01.69 a 04.02.69

Processo - 003225/69
Servidor - Anália Euclides Araruna
Matr. - 6105
Período - 21.01.69 a 04.02.69

Processo - 003231/69
Servidor - Gerço Orozimbo da Silva
Matr. - 12266
Período - 01.01.69 a 14.02.69

Processo - 003227/69
Servidor - Cybelle Kirk Amorim da Cruz
Matr. - 5963
Período - 11.01.69 a 10.04.69

Processo - 003795/69
Servidor - Alaide Casemiro Chagas
Matr. 10103
Período - 17.01.69 a 15.02.69

Processo - 003230/69
Servidor - Raimundo Soares
Matr. - 12256
Período - 01.01.69 a 30.01.69

Processo - 003788/69
Servidor - Deltrudes Pereira da Mota
Matr. - 11111
Período - 24.01.69 a 22.02.69

Processo - 003226/69
Servidor - Manoel Alves de Souza
Matr. - 2175
Período - 31.01.69 a 13.03.69

LICENÇA PARA TRATAMENTO DE SAUDE,
NOS TERMOS DOS ARTIGOS 97 E 98 DA LEI
1711, DE 28.10.52:

002215/69 - Deltrudes Pereira da Mota

Processo - 002215/69
Servidor - Deltrudes Pereira da Mota
Matr. - 11111
Período - 14.01.69 a 23.01.69

Processo - 002820/69
Servidor - Marta Arina Moreira
Matr. - 7611
Período - 16.12.68 a 30.12.68

Processo - 003785/69
Servidor - Ranulfo Araújo Barcelar
Matr. - 305
Período - 24.01.69 a 28.01.69

Processo - 002826/69
Servidor - José Mário Souza Veiga
Matr. - 6208
Período - 20.01.69 a 28.01.69

Processo - 003794/69
Servidor - Benício Rosa Marinho
Matr. - 12951
Período - 07.01.69 a 31.01.69

LICENÇA POR MOTIVO DE DOENÇA EM PES-
SOA DA FAMÍLIA, NOS TERMOS DO ARTIGO
106 DA LEI 1711, DE 28.10.52:

Processo - 003229/69
Servidor - Clarice Moreira Paiva
Matr. - 12651
Período - 16.12.68 a 20.12.68

Processo - 003520/69
Servidor - Herminia Meira Santos
Matr. - 6865
Período - 22.01.69 a 05.02.69

LICENÇA PARA REPOUSO A GESTANTE NOS
TERMOS DO ART. 107 DA LEI 1711, DE 28.10.52:

Processo - 002816/69
Servidor - Cleonice Aguiar dos Santos
Matr. - 12840
Período - 21.01.69 a 20.05.69

Seção de Processamento de Vantagens - anexo
à C.I. No. 04/69

RELAÇÃO DOS RECONHECIMENTOS DE DIVI-
DAS- REFERENTE A PAGAMENTO DE SALA-
RIO FAMILIA POR EXERCÍCIO FINDO, A SE-
REM PUBLICADOS:

Processo no. 041053/68
Nome do Servidor - Margarida Xavier Santos
Matrícula - 3083
Valor NCr\$ 355,00

Processo no. 000836/69
Nome do Servidor - Raimundo Amancio da Cos-
ta.
Matr. - 1453
Valor NCr\$ - 288,00

Processo no. 001092/69
Nome do Servidor - Carivaldo Pereira da Sil-
va
Matrícula - 1513
Valor NCr\$ - 288,00

Processo no. - 001679/69
Nome do Servidor - João Fernandes de Miran-
da
Matr. - 2600
Valor NCr\$ - 168,00

Processo no. 003332/69
Nome do servidor - Maria Rodrigues Toledo
Matr. - 5361
Valor NCr\$ - 84,00
Processo no. - 002385/69
Nome do Servidor - Paulo Vicente Arruda
Matr. - 1189
Valor NCr\$ - 445,00

COORDENAÇÃO DO SISTEMA DE MATERIAL
Processo no. 003182/69

Interessado: COPEL-COMERCIAL DE PAPEL
E REPRESENTAÇÕES LTDA.
Assunto: DISPENSA DE MULTA

DESPACHO DO COORDENADOR DO SISTEMA
DE MATERIAL: Face ao pronunciamento da Di-
visão do Material de fls. 11, dispense a firma
em epígrafe, da multa a que estaria sujeita pe-
lo atraso na entrega do material, cujo forneci-
mento lhe foi adjudicado através da Nota de Em-
penho no. 1632/69-DM.

Em 3 de fevereiro de 1969.

NATERCIO GOMES DA SILVA
Coordenador do Sistema de Material
(substituto)

Processo: 003183/69
Interessado: COPEL-COMERCIAL DE PAPEL
E REPRESENTAÇÕES LTDA.
Assunto: DISPENSA DE MULTA

DESPACHO DO COORDENADOR DO SISTEMA
DE MATERIAL: Face ao pronunciamento da Di-
visão do Material de fls. 11, dispense a firma
em epígrafe, da multa a que estaria sujeita pe-
lo atraso na entrega do material, cujo forneci-
mento lhe foi adjudicado através da Nota de
Empenho no. 1626/68-DM.

Em 3 de fevereiro de 1969.

NATÉRCIO GOMES DA SILVA
Coordenador do Sistema de Material
(substituto)

Processo: 3098/69
Interessado: INDÚSTRIA REUNIDAS IRMAOS
SPINA S/A
Assunto: RETIFICAÇÃO DE NOTA DE EMPE-
NHO

DESPACHO DO COORDENADOR DO SISTEMA
DE MATERIAL: Face ao pronunciamento da Di-
visão do Material de fls. 06, autoriza a retifica-
ção da Nota de Empenho no. 1472/68-DM, na for-
ma seguinte: onde se lê "66 x 96" leia-se
"60 x 90".

Em 31 de janeiro de 1969.

NATERCIO GOMES DA SILVA
Coordenador do Sistema de Material
(substituto)

DIVISÃO DE SERVIÇOS GERAIS
ORDEM DE SERVIÇO DE 06 DE FEVEREIRO DE
1969

O DIRETOR DA DIVISÃO DE SERVIÇOS
GERAIS, da Secretaria de Administração do
Distrito Federal, no uso das atribuições que
lhe confere o Art. 91, do Regimento aprovado
pelo DECRETO "N" No. 452, de 07.10.65,

RESOLVE:
APLICAR ao funcionário ANTONIO INOCÊNCIO
PEREIRA, Carpinteiro, nível 08-A, matrícula
no. 9 270, do Quadro Provisório de Pessoal do
Distrito Federal, a pena de 05 (cinco) dias de
suspensão, a partir da presente data, por ter-se
recusado a executar serviço que lhe foi atribuí-
do.

PEDRO FIGUEIRA FONSECA
Diretor da Divisão de Serviços Gerais
Substituto
S E A

SECRETARIA DE AGRICULTURA E PRODUÇÃO

FUNDAÇÃO ZOBOTANICA DO DISTRITO FE-
DERAL
INSTRUÇÃO DE SERVIÇO No. "E"-3 de 30 de
janeiro de 1969

O PRESIDENTE DA FUNDAÇÃO, no uso das
atribuições que lhe confere o item XVII., do ar-
tigo 18, do Regimento Interno,

RESOLVE:

retificar a Instrução de Serviço "E"-1, de 10
de janeiro de 1969, substituindo o Sr. WALMIR
DO AMARAL NOGUEIRA, pelo servidor UGO
SOLÓN CUSTÓDIO.

JULIO QUIRINO DA COSTA
Presidente

INSTRUÇÃO DE SERVIÇO No. "E"-4 de 28 de
janeiro de 1969

O PRESIDENTE DA FUNDAÇÃO, no uso das
atribuições que lhe confere o item XVII, Artí-
go 18, do Regimento Interno,

RESOLVE:

designar NILTON DE JESUS ARAÚJO, Fiscal
de Renda, nível 17, matrícula no. 6.753-PDF,
ISAAC PEREIRA DA SILVA, Assessor de Ad-
ministração, nível 18-B, matrícula no. 11.014-
PDF e JOSE JERONIMO FERREIRA, Escritu-
rário, nível 10-B, matrícula no. 11.833-PDF,
para, em Comissão de Inquérito, sob a presi-

dência do primeiro, procederem no prazo de
quinze dias, a apuração dos fatos constantes do
processo no. 4075/68.

JULIO QUIRINO DA COSTA
Presidente

INSTRUÇÃO DE SERVIÇO No. "P"-17 de 27
de janeiro de 1969

O PRESIDENTE DA FUNDAÇÃO, no uso
em vista a Regulamentação do Convênio
do artigo 18, do Regimento Interno e tendo
em vista a Regulamentação do Convênio
PDF-FZDF, aprovada pelo Egrégio Con-
selho Deliberativo, em sua 43a. sessão,

RESOLVE:

designar ANTONIO THOMAZELLI, para
exercer, a partir do dia 17 do corrente,
mês, a função de Encarregado de Com-
pra e Guarda de Material, do Convênio
firmado entre a PDF e a FZDF, em
9/9/67.

JULIO QUIRINO DA COSTA
Presidente

INSTRUÇÃO DE SERVIÇO No. "P"-18 de
28 de janeiro de 1969

O PRESIDENTE DA FUNDAÇÃO, no uso
das atribuições que lhe confere o item IV,
Artigo 18, do Regimento Interno,

RESOLVE:

designar GERALDINO MACHADO DE ARAUJO,
Engenheiro Civil, nível 21, matrícula 12004-PDF,
para exercer a função, símbolo EC-3, de Chefe
do Serviço de Obras Cíveis, do Departamento de
Engenharia Rural.

JULIO QUIRINO DA COSTA
Presidente

DEPARTAMENTO AGROPECUÁRIO

ORDEM DE SERVIÇO "P" No. 003/69 -D.Agr.

O CHEFE DO DEPARTAMENTO AGROPECUÁ-
RIO DA FUNDAÇÃO ZOBOTANICA DO DIS-
TRITO FEDERAL, no uso de suas atribuições
legais, que o cargo lhe confere, art. 29, item
VII do Regimento Interno da FZ,

RESOLVE:

Suspender por 30 (trinta) dias o Servidor BE-
NEDITO LUIZ DO NASCIMENTO, Operário Ru-
ral, nível 6, matrícula no. 11545-QPPDF, por
abandonar o serviço para provocar e agredir
outro funcionário, e por conduzir pessoas estran-
has à Administração no recinto de trabalho,
durante a noite.

Dê-se ciência e cumpra-se.

Brasília, 09 de janeiro de 1969

MANOEL CARNEIRO DE ALBUQUERQUE FI-
LHO - Chefe

SECRETARIA DE EDUCAÇÃO E CULTURA

ATOS DO SECRETARIO

PORTARIA DE 29 DE JANEIRO DE 1969

O SECRETARIO DE EDUCAÇÃO E CULTURA do Distrito Federal, no uso das atribuições que lhe confere o artigo 62, item III, do Regimento aprovado pelo Decreto "N" no. 481, de 14 de janeiro de 1966, e tendo em vista o que consta do processo no. 1000046/69-SEC,

RESOLVE:

cessar os efeitos da Autorização número 40/65 que autorizou o funcionamento do Curso Primário da Escola Classe Nazareno, situada na Quadra 11 CL - 40, Rua 6, em Sobradinho, Distrito Federal.

Distrito Federal, 29 de janeiro de 1969

IVAN LUZ

Secretário de Educação e Cultura

PDF - SEC - FUNDAÇÃO CULTURAL DO DISTRITO FEDERAL

Térmo de Convênio que entre si fazem a Fundação Cultural do Distrito Federal e o Clube de Cinema de Brasília, para efeito de execução de programação cinematográfica conjunta no ano de 1969.

Aos vinte e um dias do mês de janeiro de mil novecentos e sessenta e nove, a Fundação Cultural do Distrito Federal, representada por seu Presidente, Professor IVAN LUZ, e o Clube de Cinema de Brasília, representado por seu Presidente Senhor GERALDO SOBRAL ROCHA, daqui por diante denominado, respectivamente, Fundação Cultural e Clube de Cinema, acordam pelo presente termo de Convênio, a execução conjunta de programação cinematográfica a ser realizada no Cine Cultura de dois em dois meses, durante quatro dias, mediante as seguintes cláusulas:

CLÁUSULA PRIMEIRA - A Fundação Cultural e o Clube de Cinema realizarão, conjuntamente, no ano de 1969, uma programação de exibições cinematográficas, destinadas ao público de Brasília, de acordo com as finalidades culturais preçpvas dos dois órgãos.

CLÁUSULA SEGUNDA - Competirá à Fundação Cultural ceder o local destinado às projeções cinematográficas.

CLÁUSULA TERCEIRA - Competirá ao Clube de Cinema realizar a seleção dos filmes a serem exibidos.

PARÁGRAFO ÚNICO - Os filmes deverão, para efeito de exibição, ser aprovados pela Diretoria Executiva da Fundação Cultural.

CLÁUSULA QUARTA - Competirá ao Clube de Cinema promover, antes do início de cada sessão, a apresentação verbal ou escrita do filme a ser exibido.

PARÁGRAFO ÚNICO - A responsabilidade do transporte dos filmes caberá ao Clube de Cinema, competindo unicamente à Fundação Cultural a indenização do valor dos fretes.

CLÁUSULA QUINTA - Os recursos provenientes da arrecadação líquida das sessões cinematográficas ficarão assim distribuídos: 50% (cinquenta por cento) para a Fundação Cultural e 50% (cinquenta por cento) para o Clube de Cinema, que se compromete a utilizá-los no desenvolvimento das suas atividades culturais específicas.

PARÁGRAFO ÚNICO - Por arrecadação líquida entende-se aqui o resultado proveniente da subtração, à receita bruta, das despesas com aluguel do filme, "pro labore" do programador na Guanabara (5% da renda bruta), publicidade, pagamento do pessoal, material informativo, direitos autorais e aquisição de ingressos padronizados.

CLÁUSULA SEXTA - Competirá à Fundação Cultural, através do seu Serviço Financeiro, recolher a renda nas sessões diárias e elaborar o Borderô.

PARÁGRAFO ÚNICO - Os recursos provenientes da arrecadação líquida que couber à Fundação Cultural serão recolhidos à sua Tesouraria.

CLÁUSULA SÉTIMA - A Fundação Cultural te-

rá direito a 50 (cinquenta) convites por dia de exibição, sendo facultado o livre acesso aos sócios do Clube de Cinema.

CLÁUSULA OITAVA - Toda publicidade para a promoção de que trata o presente Convênio deverá ser previamente aprovada pela Fundação Cultural e realizada em cooperação com o Clube de Cinema.

CLÁUSULA NONA - O Clube de Cinema organizará, pelo menos uma vez, cada dois meses, sessões especiais para crianças.

CLÁUSULA DÉCIMA - Os casos omissos relativos ao programa de exibições cinematográficas conjuntas serão submetidos à apreciação dos signatários deste Convênio, para solução em comum.

CLÁUSULA DÉCIMA PRIMEIRA - Fica eleito o Fôro de Brasília, Distrito Federal, para dirimir qualquer dúvida relativa ao cumprimento do presente instrumento, renunciando as partes a qualquer outro que tenha, ou venha ter, por mais privilegiado que seja.

CLÁUSULA DÉCIMA SEGUNDA - O presente Convênio será publicado no "DISTRITO FEDERAL", órgão de divulgação do Governo do Distrito Federal.

CLÁUSULA DÉCIMA TERCEIRA - O presente Convênio terá validade até 31 de dezembro de 1969. E, por se acharem justos e contratados, lavrou-se o presente Convênio em vias de igual teor e efeito, de acordo com o parecer do Senhor Conselheiro Dr. Oswaldo França Almeida, exarado em 21 de janeiro de 1969, no processo no. 01/69.

Brasília, 21 de janeiro de 1969

Fundação Cultural do Distrito Federal

IVAN LUZ
Presidente

Clube de Cinema de Brasília

GERALDO SOBRAL ROCHA
Presidente

INSTRUÇÃO No. 11 DE 3 DE FEVEREIRO DE 1969

O PRESIDENTE DA FUNDAÇÃO EDUCACIONAL DO DISTRITO FEDERAL, no uso das atribuições estatutárias e tendo em vista o que consta do Processo no. 03574/68-FEDF,

RESOLVE:

I - Determinar que as licenças para afastamento do serviço, por motivo de doença sejam concedidas de acordo com as seguintes normas: 1. O empregado impossibilitado de comparecer ao trabalho, por motivo de doença, deverá se dirigir ao Instituto Nacional da Previdência Social, a fim de obter atestado médico que comprove a doença.

2. O atestado médico obtido do Instituto Nacional da Previdência Social será apresentado ao Setor Médico da Fundação Educacional, que o substituirá por declaração de que o empregado necessita de licença.

3. O requerimento para a licença, após ser visado pelo chefe imediato ou por seu substituto legal, acompanhado da declaração fornecida pelo Setor Médico, deverá ser protocolado no Serviço de Comunicações e Arquivo, no máximo, dentro dos dois dias úteis seguintes ao do afastamento, quando a licença for por 1 (um) dia, e até 3 (três) dias úteis, quando por mais de um dia.

4. Estando o empregado fora do Distrito Federal deverá obter nos prazos estabelecidos no item anterior o atestado médico do Instituto Nacional da Previdência Social, se houver, admitindo-se na falta, seja obtido de outra instituição oficial, ou ainda, à falta desta, de médico particular o que será atestado por autoridade do lugar - Prefeito, juiz de Direito ou Delegado de Polícia, seguido das seguintes providências:

a) Comunicar à chefia imediata, nos prazos estabelecidos no item 3 (três), por telefone, telegrama ou carta registrada, a impossibilidade de comparecer ao trabalho;

b) Reconhecer a firma do atestado, quando fornecido por médico particular;

c) Remeter à chefia imediata, dentro dos mes-

mos prazos do item 3 (três), o atestado médico bem como o atestado de inexistência do INPS ou de instituição oficial, no lugar, se for o caso.

5. Na hipótese prevista no item anterior, a chefia imediata, ao receber a comunicação do empregado, registrará em livro próprio a ocorrência, se comunicada por telefone e encaminhará ao Serviço de Comunicações e Arquivo, por ofício dirigido ao Diretor do Departamento Administrativo, tão logo receba, os documentos referidos, anexando declaração de haver recebido a comunicação por telefone, se for o caso, ou o telegrama ou a carta que haja recebido.

6. A inobservância dos prazos estabelecidos no item 3 (três) e referidos no item 4 (quatro) será motivo para ser indeferida a licença, quando por 1 (um) dia, e negada por tantos dias quantos forem os do atraso, quando requerida por mais de um dia.

7. Dentro do período de 60 (sessenta) dias, a licença para tratamento de saúde não excederá de 15 (quinze) dias, cabendo o excedente a este período ao Instituto Nacional da Previdência Social, ao qual o empregado deverá recorrer.

8. Não será concedida licença por motivo de doença em pessoa da família do empregado.

9. As faltas por motivo de doença, sem a correspondente licença, não serão relevadas, abonadas ou justificadas para fins disciplinares.

11 - Esta instrução entrará em vigor a partir de 15 (quinze) dias desta data, revogadas as disposições em contrário.

Distrito Federal, 3 de fevereiro de 1969

IVAN LUZ
Presidente

SERVIÇO DE ADMINISTRAÇÃO
SEÇÃO DE PESSOAL
Processos despachados pela Chefia
DEFERIDOS:

LICENÇA-GALA:

Processo - 1000333/69
Servidor - Maria do Rosário Penedo
Matr. - 3295
Período - 02.12.68 a 09.12.68

Processo - 1000314/69
Servidor - Arlindo Antonio de Queiroz
Matr. - 3767
Período - 11.01.69 a 18.01.6

Processo - 1000292/69
Servidor - Aguiar de Freitas Nunes
Matr. - 8917
Período - 04.01.69 a 11.01.69

Processo - 1000332/69
Servidor - Luiz Carlos de Melo Aucélio
Matr. - 9059
Período - 22.11.68 a 29.11.68

LICENÇA PARA TRATAMENTO DE SAÚDE,
NOS TERMOS DOS ARTIGOS 97, 98 E 123 DA
LEI 1711, DE 28.10.52:

Processo - 1000385/69
Servidor - Antonio Leonardo da Silva
Matr. - 3747
Período - 13.01.69 a 27.01.69

Processo - 1000260/69
Servidor - Antonio Nogueira Soares
Matr. - 3751
Período - 14.01.69 a 28.01.69

Processo - 1000411/69
Servidor - Inácia de Melo Branco
Matr. - 3982
Período - 30.01.69 a 18.02.69

Processo - 1000408/69
Servidor - Francisca Duarte Silva
Matr. - 4951
Período - 31.01.69 a 01.03.69

Processo - 1000288/69
Servidor - Nazira Pires Amado
Matr. - 8013
Período - 02.01.69 a 31.01.69
Processo - 003218/69
Servidor - José Martins dos Santos
Matr. - 11108
Período - 10.01.69 a 09.04.69

Processo - 1000337/68
 Servidor - Cirilo Gonçalves da Silva
 Matr. - 11749
 Período - 20.01.69 a 18.02.69

Processo - 1000315/69
 Servidor - Rosinete Viana da Cunha
 Matr. - 4356
 Período - 08.01.69 a 22.01.69

PRORROGAÇÃO DE LICENÇA PARA TRATAMENTO DE SAÚDE, NOS TERMOS DOS ARTIGOS 93, 97 E 98 DA LEI 1711, DE 28.10.52:

Processo - 002814/69
 Servidor - José Lima
 Matr. - 4080
 Período - 13.01.69 a 19.01.69

Processo - 1000410/69
 Servidor - Antonio Nogueira Soares
 Matr. - 3751
 Período - 29.01.69 a 12.02.69

Processo - 1000270/69
 Servidor - Julio Cesar da Gama Bentes
 Matr. - 4107
 Período - 15.12.68 a 12.02.69

Processo - 1000399/69
 Servidor - Pedro Carlos de Carvalho
 Matr. - 4319
 Período - 09.01.69 a 30.01.69

Processo - 1008520/69
 Servidor - Iraci de Godoi
 Matr. - 7058
 Período - 06.09.68 a 09.09.68.

Processo - 1000371/69
 Servidor - Maria Ruth Ribeiro Campos
 Matr. - 7871
 Período - 10.01.69 a 23.02.69

Processo - 1000254/69
 Servidor - Elmo de Oliveira Marques
 Matr. - 12739
 Período - 21.12.68 a 13.01.69

LICENÇA GESTANTE:

Processo - 1000269/69
 Servidor - Helena Barra Milhomens
 Matr. - 3960
 Período - 22.01.69 a 21.05.69

Processo - 1000350/69
 Servidor - Geraldina Monteiro Flek
 Matr. - 4976
 Período - 20.01.69 a 19.05.69

LICENÇA POR MOTIVO DE DOENÇA EM PESSOA DA FAMÍLIA, NOS TERMOS DO ARTIGO 106 DA LEI 1711, DE 28.10.52:

Processo - 1000387/69
 Servidor - Isis de M. Lopes G. Pereira
 Matr. - 5071
 Período - 07 a 12/01 e 21 a 22/01/69

SALÁRIO-FAMÍLIA:

Proc. 1000391/69 - Meslinda de Moraes Feitosa Abreu, matr. 3369.
 Desp. Pela dependente Lizélia Feitosa Abreu, filha, nascida em 25.11.68, a partir de novembro de 1968.

Autorizo o pagamento a partir de janeiro de 1969. O período anterior deverá ser requerido por exercícios findos.

Proc. 1000415/69 - Norma Ilse Pfeilsticker Ribas matr. 3471.

Processo - 1000257/69
 Servidor - Renilda Soares Branquinho
 Matr. - 7620
 Período - 17.01.69 a 16.05.69

Processo - 1000354/69
 Servidor - Janice Souza Bessa
 Matr. - 8565
 Período - 10.01.69 a 09.05.69

FALTAS JUSTIFICADAS:

Processo - 1000345/69
 Servidor - Maria José Gazeta de Camargo
 Matr. - 4202
 Período - 22.11.68 a 06.12.68.

Desp. Pelo dependente Henrique Sávio Pfeilsticker Ribas, filho, nascido em 28.11.68, a partir de novembro de 1968. Autorizo o pagamento a partir de janeiro de 1969. O período anterior deverá ser requerido por exercícios findos.

Proc. 1000404/69 - Cleber Soares do Amaral, matr. 3810.
 Desp. Pelo dependente Anderson Salles do Amaral, filho, nascido em 25.08.68, a partir de agosto de 1968.

Autorizo o pagamento a partir de janeiro de 1969. O período anterior deverá ser requerido por exercícios findos.

Proc. 1000286/69 - José Felismino Simões de Barros, matr. 4070.
 Desp. Pela dependente Maria Helena Almeida de Barros, filha, nascida em 21.11.68, a partir

de novembro de 1968. Autorizo o pagamento a partir de janeiro de 1969. O período anterior deverá ser requerido por exercícios findos. CANCELAMENTO DE SALÁRIO-FAMÍLIA:

Proc. 1000256/69 - Afonso Ernesto Pimenta, matr. 4599.
 Desp. Pela dependente Nilza Maria Pimenta, filha, por haver contraído matrimônio, a partir de janeiro de 1969.

Proc. 1000222/69 - Florinda da Rocha Reis, matr. 4944.
 Desp. Pela dependente Teonice Dias Rocha, filha, a partir de fevereiro de 1969.

Proc. 1003536/66 - Alcione Costa de Figueiredo Ricardo, matr. 7227.
 Desp. Pelo dependente Maurício Figueiredo Ricardo, filho, a partir de novembro de 1965.

SALÁRIO-FAMÍLIA:

Proc. 1000302/69 - Sylvio Mendes, matr. 4383.
 Desp. Pelos dependentes: Gladston Tavares Mendes, filho, nascido em 06.03.67, a partir do referido mês e ano e Lenira Cendes Mendes, esposa, a partir de 15.07.68.
 Autorizo o pagamento a contar de janeiro de 1969. O período anterior deverá ser requerido por exercícios findos.

Proc. 1000396/69 - Helena Madureira do Nascimento, matr. 7219.
 Desp. Pelo dependente Gilvando Madureira Nascimento, filho, nascido em 18.11.68, a partir de novembro de 1968. Autorizo o pagamento a partir de janeiro de 1969. O período anterior deverá ser requerido por exercícios findos.

Proc. 1000268/69 - Leonor de Almeida Andrade, matr. 7848.
 Desp. Pela dependente Denise de Almeida Kndrade, filha, nascida em 07.01.69, a partir de janeiro de 1969. Autorizo o pagamento a partir da referida data.

Proc. 1000293/69 - Aguimar de Freitas Nunes, matr. 8917.
 Desp. Pela dependente Mércia Lucif Torrezan Nunes, esposa, a partir de janeiro de 1969. Autorizo o pagamento a partir da referida data.

Proc. 1000272/69 - Renato Garcia Nóbrega, matr. 10126.
 Desp. Pelo dependente Ricardo Nóbrega, filho, nascido em 15.01.69, a partir de janeiro de 1969. Autorizo o pagamento a partir da referida data.

SECRETARIA DE EDUCAÇÃO E CULTURA

PORTARIA DE 31 DE janeiro DE 1969.

O SECRETARIO DE EDUCAÇÃO E CULTURA, no uso das atribuições que lhe confere o Artigo 62, item III do Regimento aprovado pelo Decreto "N" nº 481, de 14 de janeiro de 1966, e tendo em vista o Artigo 45 da Portaria nº 38-SEC, de 02.09.68, que aprova o Regulamento de Lotação e Remoção de Professores do Ensino Elementar da Coordenação de Educação Primária da SEC e de conformidade com o que dispõe o Processo nº 1000289/69-SEC,

RESOLVE:

LOTAR, por remoção, nas Escolas da Coordenação de Educação Primária, a contar de 01.02.69 (Art. 25 - Portaria 38/68-SEC), os professores primários abaixo relacionados:

JARDIM DE INFÂNCIA DA PRAÇA 21 DE ABRIL

FUNÇÃO	NOME	MAT.
P,Prim.	Ana Maria Tupinambá de Albuquerque Mello	4655
P, "	Aroenes Jacintho Pinheiro	4707
P, "	Dayso Nunes Gonçalves	4803
P, "	Maria Amélia Caltabiano Neves	3090
P, "	Maria José Teixeira Aversa	3380
P, "	Maria Rita Lacombe Scarpa	3291
P, "	Mariângela Pfeilsticker	3350
P, "	Marina Rocha Pires de Oliveira	3324
E,Music.	Maria Antônia Jacinto	3096

JARDIM DE INFÂNCIA DA SQ 108 - SUL

P,Prim.	Ajaise Melo Minervini	4603
P, "	Ana Maria Jacobino Nunes	7566
P, "	Arlette Ribeiro Lisboa	4704

P,Prim.	Beatriz Mendes Chaves Ross	4719
P, "	Elza Corazza Miguel	4908
P, "	Iêda Vandete Martins Soares de Araújo	6572
P, "	Maria Imaculada Carvalho Pires	3203
P, "	Marieta Amaral de Brito	3352
E,Music.	Maria Ignez Rennó	3204

JARDIM DE INFÂNCIA DA SQ 114 - SUL

P,Prim.	Alcina Monteiro Viana Fortes	4614
P, "	Ely de Calasans Falcon	4904
P, "	Gracilda Macêdo Lins	4990
P, "	Irene de Souza Maciel Pires	5058
P, "	Léa Aparecida Moreira Cunha	3008
P, "	Lídia Maria de Freitas	3029
P, "	Lilian Regina de Carvalho Junqueira	3034
P, "	Maria de Lourdes Estuqui	3226
P, "	Maria Luiza Capella Almeida	6563
E,Music.	Maria Alzira de Almeida Martins	7847

JARDIM DE INFÂNCIA DA SQ 208 - SUL

P,Prim.	Ângela Maria da Frota Mattos	7287
P, "	Ethel Chaves Garcia	7226
P, "	Jacimar Torres Carvalho	7063
P, "	Leda Flora Veiga de Lemos	7346
P, "	Lindaurea Vieira Marques	7274
P, "	Natércia Leite Lima	3422
P, "	Rosely Maria Ramos Ferraz	3534
P, "	Shirley de Almeida	7158
E,Music.	Tânia Gavião Battella	8686

JARDIM DE INFÂNCIA DA SQ 305 - SUL

P,Prim.	Celestina Bela da Cruz Leal Viana	7643
P, "	Clarissa Moreira da Silva Campos	4771
P, "	Lizete Maria Galvão Carneiro	3041
P, "	Maria Auxiliadora da Silva Pinto	3119
P, "	Maria Lúcia Magalhães Rovo	3243
P, "	Maria Tereza Cunha Menezes	3311

P. Prim.	Nelci Aires de Alarcão	3426
P. Prim.	Vilma Cavalcanto de Carvalho	3628
E. Music.	Ana Isabel Romão	4649

JARDIM DE INFÂNCIA DA SQ 308 - SUL

P. Prim.	Elidete Del Fonho Fernandes	4888
P. Prim.	Iara Marie Safo de Matos	5026
P. "	Maria Aparecida de Almeida Tardelli	3101
P. "	Maria do Carmo Felipelli	7644
P. "	Maria Nazareth Cyrno de Macêdo	3265
P. "	Vilma Aparecida Cecagno Gomes Peres	7305
P. "	Yone Maria Corrêa de Lima	3650
P. "	Yone Tavares Sobral	3651
E. Music.	Roselly Silva Lagos	3536

JARDIM DE INFÂNCIA DA SQ 312 - NORTE

P. Prim.	Bernadete Nunes Magalhães	7074
P. "	Helena Lima de Souza	5000
P. "	Marline Gonzaga de Oliveira e Silva Silveira	7602

JARDIM DE INFÂNCIA DA SQ 403/4 - NORTE

P. Prim.	Amélia da Conceição Maia de Souza	4637
P. "	Dilka Alvarenga Pimentel	4829
P. "	Edilamar Campos Sampaio	7577
P. "	Elizabeth Martins Nascimento	4897
P. "	Leda Berlim Fonseca	7211
P. "	Leila Souki Munayer	8185
P. "	Luiza Barros Weiss de Carvalho	3060
P. "	Maria Alice Oliveira Lenzi	7648
P. "	Regina Amélia de Oliveira Villaça	3518
P. "	Stael Aveline Arruda Felício	6535
P. "	Vera Lúcia e Silva Dia.	8567

JARDIM DE INFÂNCIA - CRUZEIRO

P. Prim.	Ana Maria Ibraim Paiva	7662
P. Prim.	Zilneide Ribeiro Mendonça	3674

ESCOLA CLASSE - SQ 106 - SUL

R. Classe	Antonieta Aparecida Vaiano Braga	4682
R. "	Ariza Alcântara Batista Puntel Ferreira	4702
R. "	Edite Maria de Rezende Martins	4869
R. "	Ironcina Ribeiro de Barros	5063
R. "	Isabel Ribeiro Pedreira	5066
R. "	Ivone de Souza Rodrigues Costa	3998
R. "	Maria Coeli de Almeida	4189
R. "	Maria de Lourdes Oliveira Rodrigues	3234
R. "	Maria Ruth Lopes Ponte	3297
R. "	Maria Gesilda Calado de Moraes	3180
R. "	Odelita Caldas Ferreira	3475
R. "	Rosália Melo Pires da Luz	3532
R. "	Therezinha Valle Jorge	3602
R. "	Toioko Kai Mizuno	3605

ESCOLA CLASSE - SQ 107 - SUL

R. Classe	Cacilda Habckost Dutra	4731
R. "	Eunice Nogueira Veloso	5649
R. "	Ivany Ehrhardt	5075
R. "	Magnólia Padilha Martins	3072
R. "	Maria Helena Ferreira da Cunha	3195
R. "	Maria Lídia da Costa Leal	3381
R. "	Maria Luíza Montezuma Firmino	7087
R. "	Maria Magdalena Caputo Guedes	3249
R. "	Maria Reis Canedo	3289
R. "	Maria Rosa Leite Monteiro	3293
R. "	Zélia Salgado Correia e Silva	3662

ESCOLA CLASSE - SQ 108 - SUL

R. Classe	Ana Bernadete de Matos Silva	4642
R. "	Aparecida Castilho	4693
R. "	Carime Bittar Mendes	4733
R. "	Cozete Ramos Jobim	3817

R. Classe	Dativa Dantas	4816
R. "	Ires Terceiro Guberobich	5059
R. "	Leda Nunes Gouveia	3013
R. "	Maria de Lourdes Bernady Barroso	3386
R. "	Maria Lúcia Ismael Nunes Morconi	4572
R. "	Marialice de Carvalho Pitaguary	3348
R. "	Natalina Costa Oliveira	3423
R. "	Nélida Rné Gomes Willadino	4270
R. "	Odilea Braga Aranha de Araújo	3479
R. "	Sônia Maria da Cunha Furquim Leite	3567
R. "	Stael Carvalho Lopes	3570

ESCOLA CLASSE - SQ 114 - SUL

R. Classe	Alvantina Marcelino Martins	4631
R. "	Ana Felix de Souza	4647
R. "	Cimyrames Barreto Carvalho	4770
R. "	Deia Medeiros Andrade	4810
R. "	Dirce de Oliveira Souza Monteiro	4842
R. "	Doralice de Oliveira Crivaro	4851
R. "	Maria Aparecida Stein Tollendal Pacheco	3112
R. "	Maria Divina Ribeiro Rezende	3157
R. "	Maria Gilda de Pinho Rodrigues	3181
R. "	Marília Garcia Ferreira Neves	3318
R. "	Marlene Maria de Souza Dias	3334
R. "	Neyde Teixeira Castello Branco	3443
R. "	Odete Rodrigues Pinto	3478
R. "	Walda Orlanda May Philippi	3643
R. "	Yolanda Ramos Cassis	3647
R. "	Zenaide Salgado	3665
E.F.Rec.	Maria Antonieta Vivas Corte Imperial	3099
E.Music.	Floripes da Cunha Pereira	8577
A. Ind.	Maria Aparecida Andrade Carvalho	3103

ESCOLA CLASSE SQ 206 - SUL

R. Classe	Eny de Assis Ribeiro Rodrigues	4919
R. "	Guilherme Maria Vieira	4993
R. "	Helena Melo Pires	5002
R. Classe	Lays Loyelo Barcellos	3005
R. "	Maria Aparecida de Almeida Nóbrega	3100
R. "	Maria Annata Curato Lina Rodrigues	3114
R. "	Maria Lourdes Reis Rodrigues	3236
R. "	Maria Helena Guimarães Ibiapina	3196
R. "	Marisa Carvalho Braga Machado	3329
R. "	Marysia Teixeira Amaral Camargo	3358
R. "	Nelly Maria Vieira da Silva Miranda	3430
R. "	Neyde Bokel Schoelikopf	6583
R. "	Nieda Gomes Hollanda	3446
R. "	Valdete Santana Barbosa	3608
R. "	Victalina Lalucce dos Santos	3626
R. "	Wanda de Castro	3642
E.F.Rec.	Irma Haag e Silva	5062
E.Music.	Célia Lago Gonçalves Leite	4755
A. Ind.	Myrtes Cardoso	3403

ESCOLA CLASSE SQ 304 - SUL

R. Classe	Áurea Helena de Luca Ribeiro	4709
R. "	Dalva Bittencourt Salazar da Veiga Pessoa	4807
R. "	Elzi de Castro Pastori	4914
R. "	Genezi Bernardes Teixeira	4966
R. "	Hilda Maria Vaz Barreto Tretter	5020
R. "	Leda Tereza Ribeiro	6657
R. "	Lúcia Maria Fonseca Batista	3049
R. "	Luíza Monteiro de Freitas	3062
R. "	Maria Aparecida Per	3111
R. "	Maria da Conceição Dias Sampaio	3141
R. "	Maria da Glória Soares de Paiva	3188
R. "	Najla Mansur Araújo	3419
R. "	Niomar Coelho de Rose	3461
R. "	Noemi Alves Aquino	3469
R. "	Wanda Lima de Matos	3637
R. "	Zariife Hamu	3659
E.F.Rec.	Alda Hermínia Pfeilsticker	4616
E.Music.	Maria de Lourdes Cruvinel Brandão	3390
A. Ind.	Elza Alabarce Gonçalves	4906

ESCOLA CLASSE SQ 308 - SUL

R. Classe	Alzira Zanina Schelb	4633
R. "	Amélia Alexandre Costa	4635
R. "	Ana Pereira Leal e Costa	4656
R. "	Anísia Santos da Rocha Cravo	4670
R. "	Carmen Daher	4739
R. "	Célia Queiroz Andrade	4761
R. "	Delza Guimarães dos Santos Rosa	4823
R. "	Ilcey Miriam Mello Felicori	5034
R. "	Julieta Gonçalves do Reis	5147
R. "	Leda Gurgel Pires	3012
R. "	Lenice Domingues Camilo	3019
R. "	Maria das Neves Costa Morici	3270
R. "	Maria de Lourdes Carneiro Ferreira	3389
R. "	Maristela Barbosa de Almeida	6715
R. "	Miretta de Melo Andrade	3394
R. "	Ondina Valim Reis Battelli	3489
R. "	Rosa Maria Amorim	3528

ESCOLA CLASSE SQ 407/8 - SUL

R. Classe	Amélia Branco Bandeira Coelho	4636
R. "	Anileida de Barros Boani Pauluci	4669
R. "	Cleusa Mendes Resende Lara	4782
R. "	Dirce da Silva	6546
R. "	Dulce Rodrigues da Silva	4857
R. "	Edith Moreira Bittes	4873
R. "	Francisca das Chagas Diniz Nunes	4948
R. "	Irene Margarida Ferreira Graba	5056
R. "	Jóres Carlos Alves dos Santos	5107
R. "	Judith Coutinho Moreira	5137
R. "	Maria Gisete Moraes Calado	3182
R. "	Maria das Graças Rodrigues Frota	3191
R. "	Marilda Guimarães Mundim	3354
R. "	Ondina Tárzia de Castro	3488
R. "	Wanda Coelho Santiago	3639
E.F.Rec.	Nilce Karlatopoulos	3449
E.Music.	Quélvia Heringer de Freitas	8722
A.Ind.	Alayde do Vale Dourado	4608

ESCOLA CLASSE SQ 410 - SUL

R. Classe	Cora Côrtes Pires Dante	4789
R. "	Dea Valentim Fernandes Bernardo	4817
R. "	Dulce Alves Borges	4854
R. "	Etelvina Bites Ribeiro	4927
R. "	Haidée Gomide Aguiar	4995
R. "	Margarida de Souza Lôbo	3082
R. "	Maria de Lourdes Guimarães	3227
R. "	Maria Ferreira Lima	3178
R. "	Maria Helena Parreira Leal	3199
R. "	Maria Marta Cintra	3255
R. "	Nadir Pereira da Silva	3407
R. "	Nilza de Freitas Castello Branco	3455
R. "	Pia Ignez Pieri	7175
R. "	Soêmia Rocha Mello Souza	3562
R. "	Wanda de Melo Lôbo Souza	3613
R. "	Willa Garrido de Oliveira	3636
E.F.Rec.	Mayra Crestani	3361
E.Music.	Anisse Nicolau de Albuquerque Maranhão	4672
A.Ind.	Delcy Aguiar Figueiredo	4819

ESCOLA CLASSE SQ 413/14 - SUL

R. Classe	Benedita Araújo dos Santos	3781
R. "	Berenice Fernandes de Melo	4726
R. "	Glória Peres Bargas	4988
R. "	Ilda Teles de Farias	5021
R. "	Jocelina Nascimento Coronado Kajya	5106
R. "	Livete Stolle Silva	3039
R. "	Maria Aparecida de Paula Lima	3110
R. "	Maria de Lourdes Lins Carvalho	3231
R. "	Maria Terezinha Reis Pires	3316
R. "	Maria Rezende Moura	3290
R. "	Mariorge Frechiani Dalla Bernardino	3327
R. "	Neuza Zapponi Pereira	4280
R. "	Nirce Neves Barreto Pimentel	3462
R. "	Sirlei Tosta	3561
R. "	Vanda Tokarski	3614

R. Classe	Virgínia Castilho Lavoyer	3631
R. "	Zeni Soares Pereira de Sousa	3666
E.F.Rec.	Mirtes Vasques Silva	3399
E.Music.	Terezinha Rodrigues da Silva Galli	3600
A.Ind.	Elza Alves da Cunha	4907

ESCOLA CLASSE L 2 - SUL

R. Classe	Angélica Borges de Barros	4667
R. "	Daisy da Costa Pinto	4802
R. "	Dinorá Menezes da Silva Maia Monteiro	4834
R. "	Edir Bites Nylander Brito	4867
R. "	Honorina Martins Negry Netta	5024
R. "	Irene Neto Guimarães	5057
R. "	Ítala Condé Duarte	5072
R. "	Maria Dalca dos Santos Oliveira	3149
R. "	Maria das Neves Sant'Anna	3271
R. "	Maria Eliza Guimarães	3162
R. "	Maria Elói Paulista Braúna	3163
R. "	Maria Helena dos Santos Carneiro	3200
R. "	Marlene Fátima Silva Pimentel	3333
R. "	Raquel Dourado Barreto	3516
R. "	Ruth de Meira Lima do Nascimento	3542
R. "	Terezinha de Jesus Carvalho Pessoa	3590
E.F.Rec.	Carlos Salvador Pescuma Rizzi	4736
E.Music.	Cleonice Valim Gonçalves Dias	4779
A.Ind.	Ilza do Vale Dourado	5041

ESCOLA CLASSE SQ 312 - NORTE

R. Classe	Almerinda Gonçalves de Souza	4624
R. "	Cleia da Cunha Albernaz	4775
R. "	Delfina Pias de Oliveira	4820
R. "	Dinorah de Oliveira Mendes	4836
R. "	Eunice Magalhães Nogueira	4931
R. "	Imelda de Mello Campos	5042
R. "	Lená Caetano Ribas	4119
R. "	Maria Aparecida Guimarães Amora	3106
R. "	Maria Augusta da Silva Costa	3116
R. Classe	Maria do Socorro Brito Lira de Freitas	3302
R. "	Maria Ignácia de Souza	6561
R. "	Maria Lúcia Silva Ferraz	3244
R. "	Maria Luiza Caldeira Daldegan	3246
R. "	Maria Terezinha Santos	3317
R. "	Marly de Godoy A. J.	3339
R. "	Zane de Oliveira Santos	7307
E.F.Rec.	Vera Lúcia Monjardim de Palma Lima	3623
E.Music.	Maria Lúcia Ebert	3241
A.Ind.	Stella Maria de Córdova	3573

ESCOLA CLASSE SQ 403/4 - NORTE

R. Classe	Anália Botelho Gorayb	4662
R. "	Délia Nunes Queiroz de Araújo	4821
R. "	Dinah Maia dos Santos Silva	4833
R. "	Inês Maria Sampaio	5043
R. "	Jandira de Paiva Serafim	5087
R. "	Maria Antônia Ribeiro de Lúcia	3097
R. "	Maria Del Mirtis Dalla Costa de Oliveira	3153
R. "	Maria Niva de Azevedo Araújo	3273
R. "	Maria Pereira de Araújo Palma	3280
R. "	Maria Terezinha Lima	6579
R. "	Marluce Vasconcelos Palmeira	3338
R. "	Mercedes Carvalho Pinheiro	3365
R. "	Miriam Di Azevedo	3393
R. "	Nair Tavares de Trindade Queiroz	3418
R. "	Railda Pereira Franco	3507
R. "	Yonne Domingues do Amaral	3649
E.Music.	Doralice Pires de Miranda	4852
A. Ind.	Dalva Batista Obliziner	4806

ESCOLA CLASSE SQ 405/6 - NORTE

R. Classe	Alaydes da Rocha Mendes	4609
R. "	Cícera Ireny da Cunha Pôrto	4769
R. "	Eloísa Helena Laboissière Goldenberg	4900
R. "	Ivelice Gomes de Andrade	5076
R. "	Jacy Alves	5083
R. "	Josimar Baldez Silva	5133

R. Classe	Laurinda da Silva Souza	3003
R. "	Ledis Silva Freitas	3015
R. "	Maria Ângela Laboissière Faraúde	4175
R. "	Marina Novais Simões	3325
R. "	Muriel Antunes Chauvet	3402
R. "	Nelizinha Sampaio Castelo Branco	3432
R. "	Nívia Batista Borges da Silveira	3465
R. "	Sebastiana Bragança de Oliveira	3551
R. "	Sônia Modesto Palmeira Castro	3569
R. "	Sônia Maria Bernardes Santos	3566
E.F.Rec.	Maria José Lisboa	3373
E.Music.	Mari Léa Coêlho Pompeu de Campos	3343
A.Ind.	Maria José Almeida Pimpão	3217

ESCOLA CLASSE SQ 705/6 - NORTE

R. Classe	Angélica Pereira da Costa	4668
R. "	Darcyllia Fernandes Alves de Oliveira	4814
R. "	Elizabeth Leer Arneitz	4896
R. "	Irene Alves de Oliveira Resende	5054
R. "	Lya Marlene Cascaes Sabino	3028
R. "	Maria Terezinha Menezes Rezende	3314
R. "	Maria Isis Bezerra de Melo	3212
R. "	Nair de Araújo Casamayor	3412
R. "	Nair Pires Tôrres	3416
E.Music.	Leonor Curi Zarattini	3025
A.Ind.	Noélia Araújo Oliveira	3468

ESCOLA CLASSE SQ 708/9 - NORTE

R. Classe	Armênia Marra Guedes	4706
R. "	Cleusa Dutra Massera	4781
R. "	Gilza Marques de Souza	4982
R. "	Maria Aparecida Paivã	7164
R. "	Marlene Estevam Dantas Calheiros	3332
R. "	Terezinha de Jesus Saada Moura	3544
R. "	Zaira Feres Garófalo	3658
R. "	Zélia Maria Cardim de Souza	4439
A.Ind.	Maria Auxiliadora de Carvalho Ferreira	3117

ESCOLA CLASSE L 2 - NORTE

R. Classe	Ana de Carvalho Rosa	4643
R. "	Elba Machado Veloso	4885
R. "	Maria Dolores de Oliveira	3158
R. "	Maria Neuma Eleutério Lopes	3268
R. "	Myrtes Mattos Mac Dowell	4264
R. "	Neda Lívia Guimarães D'Oliveira	3425
R. "	Stelita Pereira Soares	3574
R. "	Zulma Lopes de Araújo Alves	7313
E.F.Rec.	Maria do Carmo Santos	8200
A.Ind.	Judith de Souza Alves	5140

ESCOLA CLASSE 01 - CRUZEIRO

R. Classe	Aline Canguçu de Oliveira	4621
R. "	Darcy Maria Gasparette Camargo	4812
R. "	Julietta Alves Passos	5146
R. "	Lourdes Maria dos Reis Santos	3042
R. "	Lúcia da Silva Souza	3052
R. "	Maria Amélia Mota Gomes	3091
R. "	Maria Carvalho Silva Souza	3130
R. "	Maria da Conceição Valadares de Araújo	3146
R. "	Maria José Cunha Gomes	3222
R. "	Marlene Serrão Mello	7085
R. "	Neusa Eugênio Bicalho Monteiro	3436
R. "	Rita Mota Gomes	3527
R. "	Terezinha Mariani Souza	3596
R. "	Vera Barra	3616
R. "	Yolanda Siqueira Barbosa	3648
R. "	Zaira Cardoso Soares	3656
E.Music.	Ana Darcy Ayres Guimarães	4644
A.Ind.	Leocádia Paradella Cardoso	3022

ESCOLA CLASSE 02 - CRUZEIRO

R. Classe	Ana Maria do Espírito Santo Polveiro	4652
R. "	Aparecida de Oliveira Corrêa	6881
R. "	Cleusa Aparecida Valim	4780

R. Classe	Gerlane de Oliveira Galvão	4979
R. "	Maria Dolores Pinheiro Gonçalves	3159
R. "	Maria José de Almeida	3216
R. "	Niedja de Oliveira Galvão	3447
R. "	Santa Catarina Martins Telles	3548
A.Ind.	Maria dos Prazeres da Costa	3285

ESCOLA CLASSE 03 - CRUZEIRO

R. Classe	Abigail Maia de Ataíde	7136
R. "	Aldenice Melo de Miranda	4618
R. "	Cleunice Rocha Monteiro	7272
R. "	Maria da Glória Marques Passos	3187
R. "	Maria Inês de Jesus Machado Mendes	3206
R. "	Yvone Paes de Carvalho	3654
R. "	Maria Madalena Souza Batista	3251
R. "	Zélia Fonseca Naziazene	3661
A.Ind.	Antônia Paczkoski	4678

ESCOLA CLASSE 01 - PLANALTO

R. Classe	Ana Eleutéria de Paula Alvaronga	4645
R. "	Dalva de Assis Carvalho	4804
R. "	Emília Elisa Valadares Xavier	4916
R. "	Josemias Costa	5130
R. "	Lea Siffert Tôrres	3011
R. "	Mara Moreira	3079
R. "	Mary Cânfora Castro	3357
R. "	Neuza Magalhães Dourado	3438
R. "	Vilma Araújo Frisso	3627

ESCOLA CLASSE 02 - PLANALTO

R. Classe	Cecília Geraldo Salomão Gouvêa	4749
R. "	Célia Maria de Oliveira Tôrres	4758

ESCOLA CLASSE - CONSTRUTORA NACIONAL

R. Classe	Dione Paiva do O'Fernandes	4838
-----------	----------------------------	------

R. Classe	Dulsinéia Pereira da Silva	4860
R. "	Giovana Leite Aviani	4983
R. "	Iara Pessoa	5027
R. "	Maria Felipa Oliveira Matos	3177
R. "	Maria Rocha da Silva	3292
R. "	Terezinha Antunes Fonseca	3584

ESCOLA CLASSE - 6ª ZONA AÉREA

R. Classe	Eliza Clepf	4894
R. "	Geraldina Costa Monteiro	4976
R. "	Maria da Penha Almeida	3277
R. "	Maria Regina Bolognoni de Souza e Silva	3282
R. "	Meiry Monteiro dos Santos	3363
R. "	Nilza Bastos Lacerda Santos	3453
R. "	Sônia Alves de Faria	3564
R. "	Terezinha Filizola de Alcântara Lopes	3589
A.Ind.	Marilda Oliveira Batista	3356

ESCOLA CLASSE - CAMARGO CORRÊA

R. Classe	Zuila de Barros Vila	3679
-----------	----------------------	------

ESCOLA CLASSE - LIMPEZA PÚBLICA

R. Classe	Helena Maria Martins Coragem	5001
-----------	------------------------------	------

ESCOLA CLASSE 01 - CIDADE INDUSTRIAL

R. Classe	Célia de Souza Amorim	4762
R. "	Dirce Porto	8162
R. "	Ilma de Jesus Melo	5040
R. "	Juraci Gimenes da Silva	5151
R. "	Kilda Lopes da Silva	5155
R. "	Maria Helona Madeira Nunes	7565
R. "	Marizete Dantas de Moraes Félix	6581
R. "	Mirna de Souza Contalfer	3398
R. "	Zoraide Antunes Ribeiro	7595
R. "	Zulma Grócia da Silva	3682
A.Ind.	Maria José Batista dos Santos	3215

ESCOLA CLASSE - JÚLIA KUBITSCHKE

R. Classe	Ana Peixoto	7222
R. "	Aparecida América Ramos Santos	4691
R. "	Dalva Barbosa Andrade	4805
R. "	Dilene Lourdes de Líbero Barreto	7060
R. "	Heny Gomes de Menezes	5011
R. "	Ivanise Maria Guimarães de Andrade	5074
R. "	Ivonete de Araújo Espíndola	5079
R. "	Maria Auxiliadora Neves de Oliveira	7101
R. "	Maria da Penha Barbosa de Mello	3279
R. "	Maria Dolores Pontes Barreiros	3160
R. "	Maria de Jesus Baldóino Moura de Barros Nunes	3213
R. "	Maria Edemyr Pontes Costa Gomes	3161
R. "	Maria Estela Rodrigues	3170
R. "	Meri Schetini Pereira	7312
R. "	Miracy da Costa Paiva	3391
R. "	Miriam dos Reis Coelho Resende	3395
R. "	Miriam Rodrigues Pereira	3396
R. "	Nilza Alves	7265
R. "	Sofia Dounis Rodrigues	3563
R. "	Sônia Lygia Fleury Machado Caldas	3565
R. "	Sônia Maria Rios	7080
R. "	de Oliveira	3676
R. "	Yokiko Yamasaki	3655
A.Ind.	Maria Celina Costa Xavier	3132

ESCOLA CLASSE - PARQUE NACIONAL DE BRASÍLIA

R. Classe	Adelaide Mendes Fernandes	8666
R. "	Amélia Fátima de Lima Fortuna	7138
R. "	Dora Risdén Ungarétti	8592
R. "	Maria da Glória Ferreira	7594
R. "	Maria Deize Dalla Costa	7615
R. "	Regina Maria Rodrigues Pereira	7659

ESCOLA CLASSE - TORTO

R. Classe	José Franco de Moraes	5116
R. Classe	Josimira Ribeiro Alves	7221
R. "	Magda de Castro Fonseca	7245
R. "	Margarida Frechiani Poubel	3080
R. "	Maria Cleone Ferraz Mattos	3135
R. "	Maria Leda Sampaio Carvalho Galvão	7269

ESCOLA CLASSE - PARANOÁ

R. Classe	Cleide de Mattos Maia Leite	8549
R. "	Eleida Aquino Corrêa	8191
R. "	Idamis Fonseca Fraga	9382
R. "	Maria Luiza Mendonça	7198
R. "	Maria Magdalena Pereira	8143
R. "	Martha Gondim Barbosa	8217
R. "	Raimunda Ceará Serra Azul	7304

ESCOLA CLASSE 01 - N. BANDEIRANTE

R. Classe	Adelina Fernandes Alves de Sá	4598
R. "	Ana Maia de Ataíde Villela	4651
R. "	Anisilina Guerreiro Antunes	4671
R. "	Antônia Maria Domingues de Souza	4677
R. "	Cândida de Mello Rios	7282
R. "	Camélia de Moraes Fernandes Monteros	4737
R. "	Celima Amaral Nunes	4763
R. "	Dalva Ungarelli Gonzaga	4809
R. "	Djanira Fernandes de Paula	4845
R. "	Eloisa Helena Rodrigues da Cunha	4901
R. "	Emília Gonçalves Guimarães	7033
R. "	Hildenée da Costa Paixão	5022
R. "	Ilis Rosário Lopes Guimarães	5038
R. "	Josefa Francisca Silva de Lima	5125
R. "	Josefina Gonçalves Guimarães	7327
R. "	Judith de Aguiar Corrente	5139
R. "	Maria do Rosário Nunes Oliveira	7169
R. "	Nelma Sá Clausen	3433
R. "	Oldomira Godinho	3482
R. "	Onaíde Tavares de Oliveira	6897
R. "	Regilene Maria Gonçalves	3517

R. Classe	Rosa Pereira Melo	353
R. "	Selma de Oliveira Barreiros	355
R. "	Vanda Marques de Almeida	725
A.Ind.	Maria do Socorro de Matos Pereira	330

ESCOLA CLASSE 02 - N. BANDEIRANTE

R. Classe	Ângela Maria Bazília Silva Pereira	460
R. "	Benigna Maria de Freitas Villas Boas	470
R. "	Cremilda Caribé de Carvalho	475
R. "	Iris Maria Basílio	500
R. "	Lila de Almeida	300
R. "	Maria Ângela Lambert Brito Ribeiro	305
R. "	Maria das Neves Medeiros Queiroz	320
R. "	Maria José Fonseca	320
R. "	Maria Selma Ferreira de Freitas Araújo	320
R. "	Marília Selma Ribeiro Dias	330
R. "	Mercês Rodrigues da Silva	330
R. "	Myrtes de Sousa da Silva	340
R. "	Nilceia Gouvêa de Oliveira	340
R. "	Rachide Conceição Safe de Matos	350
R. "	Raimunda dos Santos Lopes	350
R. "	Vera Lúcia de Almeida	360
A.Ind.	Zeilah Gonçalves Rocha	360

ESCOLA CLASSE 03 - N. BANDEIRANTE

R. Classe	Cesária Almeida Zavaroni	68
R. "	Ezeila Maria Cerri dos Santos	48
R. "	Edith Antão de Macedo	72
R. "	Edna Lúcia Pontes Guércio	48
R. "	Josette Rodrigues	51
R. "	Leonita Gonçalves Guimarães	73
R. "	Lud Sant'Ana Brisolla	30
R. "	Madalena Ferreira de Moraes	71
R. "	Maria Afonsina Cardoso	30
R. "	Maria Celeste Gomes	70
R. "	Maria da Conceição Cintra Ribeiro	31
R. "	Maria do Perpétuo Socorro Vieira Martins	32
R. Classe	Maria Rosa Coelho da Silveira	70
R. "	Nanci Lima Camello	70
R. "	Sônia Maria Guerra Madeira	70
R. "	Sônia Maria Pereira de Carvalho	30
R. "	Valtina Pessanha de Carvalho	30
R. "	Zeilah Batista Pina	70
A.Ind.	Geralda Nelli Hummel Vieira	40

ESCOLA CLASSE 04 - N. BANDEIRANTE

R. Classe	Alaíde Dutra Borges Amaral	40
R. "	Berenice Almeida	40
R. "	Catarina Rodrigues Amorim	70
R. "	Delza Gonçalves Guimarães	70
R. "	Eleuza Luciano do Carmo Cerqueira	40
R. "	Francisco Guimarães Teixeira	70
R. "	Gilvanira Duarte Lima	70
R. "	Helena Cardoso	70
R. "	Lúcia Maria de Oliveira Figueiró	30
R. "	Lucy Marques do Prado Santos	30
R. "	Maria Geraldina Perillo	70
R. "	Maria José de Araújo Fonseca	70
R. "	Nair Rodrigues de Andrade	30
R. "	Olga Maria Borges Neto	70
R. "	Rosicler Rocha	70
R. "	Zélia Martins de Moraes	70
A.Ind.	Hely Vicentini	80

ESCOLA CLASSE 05 - N. BANDEIRANTE

R. Classe	Abigayr Vieira	40
R. "	Ana Viana Pereira	40
R. "	Antonieta de Jesus Carvalho	70
R. "	Aracê Gondim Lopes	70
R. "	Daicy Marilei Pereira de Paula	40
R. "	Elza Vieira Ferreira	70
R. "	Gilde Terra Peixoto	70
R. "	Levinha Silva Moura Vólho	70
R. "	Maria Conceição Dias Machado	30

R. Classe	Maria de Fátima Rosa e Mondes	7100
R. "	Martinho de Souza Maia	7319
R. "	Nei Santos Rosal	7177
R. "	Nila de Oliveira Xavier	3448
R. "	Rosa Maria Ramos	7314
R. "	Wagner Euripedes de Deus	7151
R. "	Wanda Clementina Dias Corso	3640
A.Ind.	Olga Araújo	3483

ESCOLA CLASSE 06 - N. BANDEIRANTE

R. Classe	Djanira Nunes Moreira	4846
R. "	Elza Souza	6547
R. "	Ihelma Maria Paulo de Souza	5032
R. "	Leny Geaquinto	3021
R. "	Rosires Schenelkenberg Oliveira Guedes	3538
R. "	Silda Saraiva Neves	3558
R. "	Therézinha do Carmo Nascimento	3587
R. "	Valdênia Santana Lima	7162
R. "	Vicentina Lúcia Vieira de Souza	7174
R. "	Yvone Carlos Domingues da Silva	3652
A.Ind.	Joselina Arcângela de Jesus	5127

ESCOLA CLASSE - METROPOLITANA

R. Classe	Alcione Costa Figueiredo Ricardo	7227
R. "	Celma Moreira Modesto	8170
R. "	Darci Farnese Martins	4810
R. "	Diná Antonio Cardoso	7145
R. "	Elisa Nazaré Coelho de Araújo	7148
R. "	Esther de Souza Paulo	8165
R. "	Iza Galvão Ribeiro de Melo	5081
R. "	Ivone Loliola Sabatovicz	8181
R. "	Joanita Rocha Botelho	7133
R. "	Luíza de Oliveira Ribeiro	7660
R. "	Maria Regina de Mattos Rincón	8629
R. "	Maria Vilani de Almeida	8610
R. "	Marina Dourado Sampaio	7647
R. "	Marita Santiago Pires	7564
R. Classe	Marlene Lima Gomes	8238
R. "	Regina Maria de Siqueira Barros	7598
R. "	Rosa Maria Gontijo Loos	7088
R. "	Terezinha de Jesus de Barros Villa	8164
A.Ind.	Marilene Frossard Portilho	7094

ESCOLA CLASSE 01 - IAPI

R. Classe	Celme Maria de Araújo Moreno	4764
R. "	Ester Terezinha Capeli Gomes	8654
R. "	Leonor de Almeida Andrade	7848
R. "	Maria dos Mares Tôrres	3253
R. "	Maria Emília Soares Procópio	3164
R. "	Maria José Rodrigues da Cunha Guimarães	3378
R. "	Marieta Soares	3353
R. "	Sebastiana D'Abadia Gualberto de Souza	7994
R. "	Selma Glauce Monteiro Rocha	7267
R. "	Suely Amaral Caetano Vasconcelos	7633
A.Ind.	Eimar Coelho Miranda	4883

ESCOLA CLASSE 02 - IAPI

R. Classe	Ângela Maria Dayrell Santos	7585
R. "	Elba Pinheiro Dias	4884
R. "	Graciosa Maria Galeazzi	7635
R. "	Joselita Itabaiana da Veiga Dias	5129
R. "	Maria Alba Meyer de Moraes	7178
R. "	Maria da Providência Carvalho Mousinho	7152
R. "	Maria do Socorro Balduino Moura	7242
R. "	Maria Wilma de Souza	7393
R. "	Marlene Reis Fernandes da Rocha	7093
R. "	Terezinha Cipresso Noronha Romancini	7624

ESCOLA CLASSE 01 - TAGUATINGA

R. Classe	Adélia Guimarães Barquete	4597
R. "	Carmen Dolores Silva Macedo	4740
R. "	Carmen Terezinha Pereira	4742
R. "	Conceição Guimarães Campos	4788
R. "	Edsonina Lourenço Veloso de Oliveira	4879

R. Classe	Elzenir Cavalcante dos Santos	4913
R. "	Ercy Antônio Costa Alves	7204
R. "	Geralda Portilho Brandão Cyrino	4974
R. "	Bomeralda do Souza Maragno	4923
R. "	Lúcia da Conceição Guaraciaba Calvoso	3048
R. "	Luíza Vilela Rodrigues	3064
R. "	Maria Alzira Dalla Bernardina Corassa	3088
R. "	Maria da Glória Freitas Quintella	3168
R. "	Maria das Graças Cunha Maia	3190
R. "	Maria de Lourdes Salles	3237
R. "	Maria Erlinda de Souza Carvalho	3167
R. "	Maria Silva Ferreira de Moraes Beltrão	3300
R. "	Mercilones Faroné Gonzales	3367
R. "	Nayr Ferreira da Costa	3411
R. "	Nilda Ferreira Silveira	3451
R. "	Ruth Guedes Corrêa	3547
R. "	Wanda Galdino de Freitas	3638
R. "	Zenaide Garcez da Silva Lucena	3664
R. "	Zózima Guimarães	3678
A.Ind.	Maria da Conceição Piedade da Silva	3145

ESCOLA CLASSE 02 - TAGUATINGA

R. Classe	Ana Maria Ferreira Melo	8084
R. "	Ana Maria Moreira da Costa	8109
R. "	Anahir Costa Ribeiro	4661
R. "	Débora Bull Dourado	8527
R. "	Eleonora Francisca Mendes Vieira	8205
R. "	Eunice Pereira dos Santos	4932
R. "	Heloísa Helena Carvalho Merechia	8133
R. "	Jovina Borges de Oliveira	8693
R. "	Maria Eunice de Carvalho Bulção Viana	7250
R. "	Maria José Fonte Boa	3224
R. "	Maria Lígia Peres	3382
R. "	Maria Machado Rocha de Moura	7254
R. "	Marlei Ribeiro Moura	8579
R. "	Militina de Jesus Melo Paz	8062
R. "	Nilda Bastos Ditz	8036
R. "	Vânia de Fátima Soares Almeida	7614

ESCOLA CLASSE 03 - TAGUATINGA

R. Classe	Cassilda Ribeiro Gomes	7610
R. "	Denaci Alves Farias	7294
R. "	Diva de Andrade Almeida	4843
R. "	Doracina de Souza Freitas	8097
R. "	Eni das Dores Ferreira	7697
R. "	Helianna Maria Medeiros da Silva	7642
R. "	Iraci de Godoi	7058
R. "	Irma de Souza Pelegrinelli	8251
R. "	Jane Canut	7658
R. "	Regina Helena de Andrade	7651
R. "	Rita Zeidman Souza Anral	7572

ESCOLA CLASSE 04 - TAGUATINGA

R. Classe	Adelma de Mendonça	8593
R. "	Conceição Álvares Teixeira	7213
R. "	Donalva Gonçalves Caixeta	7574
R. "	Holena Mauroira do Nascimento	7219
R. "	Iracy Furtado Assunção	7150
R. "	Jaide Souza de Moraes	7576
R. "	Latife Hamu	7201
R. "	Leontina de Paula Vieira	8597
R. "	Magali Rochael	7089
R. "	Maria Auxiliadora Rosado Maia	8733
R. "	Maria Erlinda de Castro Carvalho	8123
R. "	Maria Terezinha Rangel Gusmão	3315
R. "	Marinalva Diniz Leite	7268
R. "	Solange Maria Rios Sanowicz	7079
R. "	Wanilde Rocha dos Santos	7263
R. "	Zilza de Jesus Neiva Fernandes	7157

ESCOLA CLASSE 05 - TAGUATINGA

R. Classe	Carine Miguel Salomão	4734
R. "	Diná Carneiro de Souza	4832
R. "	Efigênia Pinheiro Trindade	4882
R. "	Elisa Francisca de Jesus Neto	4893

R. Classe	Flora Rios Mendes	7645
R. "	Florinda da Rocha Reis	4944
R. "	Leuzina Cunha Gonçalves	3027
R. "	Maria Aparecida Antunes Kikushi	7575
R. "	Maria Célia Puttini	3131
R. "	Maria Inês Fontenele Mourão	3205
R. "	Maria José Pereira Alves	7246
R. "	Maria Natália Guimarães Prieto	3262
R. "	Narly da Silva Lanna	3342
R. "	Norma Nogueira Aucélio	3472
R. "	Terezinha Antunes de Paiva	3585
R. "	Vera Lúcia Ribeiro	7173

ESCOLA CLASSE 06 - TAGUATINGA

R. Classe	Aristéa Maia Ângelo	4701
R. "	Benedita Baía Xavier Junqueira	4720
R. "	Ednusa Nogueira Salles Santana	4878
R. "	Espedita Alves de Lima	4924
R. "	Joana Benedita Macedo Guerra	5089
R. "	Lúcia de Abreu	3047
R. "	Maria Cândida da Silva Alves	3124
R. "	Maria do Socorro Correia Rocha	3303
R. "	Maria Ferreira Peres	3179
R. "	Maria Passos Nascimento	7099
R. "	Marlene Parente Carvalho	3330
R. "	Suelene Vespi de Oliveira	3575
R. "	Wanda César de Arruda	3641
R. "	Wilma Peres Tredicci	3635

ESCOLA CLASSE 07 - TAGUATINGA

R. Classe	Elba Boaventura Penchel	7234
R. "	Elba Mundim Cardoso	7582
R. "	Dilma Lopes da Silva	7285
R. "	Geralda Ribeiro de Jesus	4975
R. "	Helena Severina da Silva	7283
R. "	Iris Glória Neiva Praça	7229
R. "	Maria Alice Santos da Luz	8561
R. "	Maria das Dores Albuquerque Silva	7629
R. Classe	Maria Neida Araújo	7309
R. "	Marli Eloí de Oliveira	3337
R. "	Marli Ferreira da Silva	7167
R. "	Marli Pereira	7247
R. "	Miriam Almeida Fonseca	4256
R. "	Neida Silva	7308

ESCOLA CLASSE 08 - TAGUATINGA

R. Classe	Ana Maria Caetano Reis	7677
R. "	Ana Maria Danin Molina	8102
R. "	Lindomar Vieira Marques	7273
R. "	Maria Sílvia Adjuto Botelho Neiva	7259
R. "	Messias Violeta Barbosa Parente	8061
R. "	Nair Glória de Souza	7608
R. "	Nilza da Silva Faria	7655
R. "	Regina Céli Schettini Figueira	7589

ESCOLA CLASSE 09 - TAGUATINGA

R. Classe	Anbertina Damásio de Oliveira	4611
R. "	Anita Clara da Fonseca	7218
R. "	Antonina Teixeira Madureira Muhsen	4685
R. "	Arabela da Cunha Mollo	4696
R. "	Balbina Ayres da Fonseca Santos	4717
R. "	Celene Landim Ricci	4752
R. "	Cleuza Viana Pereira Lima	4783
R. "	Florence Ayres da Fonseca	4942
R. "	Iolanda Ramos Rosa	5045
R. "	Juracy Machado Fernandes	5152
R. "	Maria Dalcy Leverger de Queiroz	3150
R. "	Maria José Barbosa	7252
R. "	Odeliza Luíza dos Santos	3476
R. "	Terezinha Brito de Moraes	3586
R. "	Wilma Flícita Molinari Dias Soares	3634
R. "	Zuila José Ribeiro Gabriel	3680

ESCOLA CLASSE 10 - TAGUATINGA

R. Classe	Adelaide Pereira de Oliveira	4595
-----------	------------------------------	------

R. Classe	Arlete Salles do Amaral	4705
R. "	Cléa Terezinha Ribeiro	7139
R. "	Cleuza Luíza Mariano	8094
R. "	Evandir Rodrigues do Valle	8068
R. "	Lucília Soares Bandeira	7612
R. "	Lumico Tanizaki	8582
R. "	Lygia Campos Nascimento	3070
R. "	Malva de Jesus Queiroz Oliveira	8223
R. "	Maria Eugênia Fontenele Viana Peçanha	3172
R. "	Paula Frassinetti Cardim de Lima	8203
R. "	Therezinha Vieira Inerti	3603
R. "	Waldey Ferreira Leite	7595
R. "	Vanda de Freitas Albuquerque	7302

ESCOLA CLASSE 11 - TAGUATINGA

R. Classe	Acy Teixeira Maciel	7231
R. "	Adalcy Teixeira Maciel	7232
R. "	Berenice Fonseca da Cunha Melo	4727
R. "	Esther Leosina da Fonseca Nazareth	7233
R. "	Idalice Ferreira Maia	8587
R. "	Ivonete Ribeiro de Almeida	8184
R. "	Lourdes Maria de Lima Nobre	7141
R. "	Maria do Rosário Lemos	7316

ESCOLA CLASSE 12 - TAGUATINGA

R. Classe	Cleuza Maria da Silva	8635
R. "	Albertina Prado Oliveira	8045
R. "	Helenita Pereira Vasconcelos	7678
R. "	Maria das Dôres Coutinho Dutra	8199
R. "	Maria Solange Scorza Guimarães	8145
R. "	Marli Elizabeth Ribeiro	8545
R. "	Nilce Braga Monteiro Coelho	8659
R. "	Pauline Aparecida de Souza Ferreira	7091

ESCOLA CLASSE 13 - TAGUATINGA

R. Classe	Anita Luíza Sordi	7208
R. "	Ciléa Gropillo de Carvalho	7293
R. "	Clíomar Terezinha Bordignon dos Santos	8584
R. Classe	Dóris Maria Jacobina Rodrigues	8726
R. "	Eduardo Benedito Chaves Vieira	7676
R. "	Georgina Ramos Martiniano de Souza	7284
R. "	Ilma Teixeira	7601
R. "	Jandra de Melo Barbosa	8229
R. "	Ieny Camargo de Oliveira	8626
R. "	Maria da Glória Soares	8106
R. "	Maria da Paz Cintra	8056
R. "	Maria Dinalva Ferreira da Cruz	8086
R. "	Mariza de Oliveira Batista	8227
R. "	Nilse Maria de Carvalho	8657
R. "	Normélia Martins da Silva	8231
R. "	Vera Sônia Silveira Santos	8628

ESCOLA CLASSE 14 - TAGUATINGA

R. Classe	Dirce Mesquita Costa	4841
R. "	Edith Hohl Faria Martins	4872
R. "	Ercy de Moura Lacerda	4922
R. "	Hermione Alves Nogueira Lacerda	5012
R. "	Iracema Silva Macedo	5048
R. "	Jesuína dos Reis Mesquita	5088
R. "	Teresa de Arruda Siqueira	3578
R. "	Terezinha Nogueira Campos Rocha	7311
R. "	Zilda de Freitas Queiroz	3669
A. Ind.	Lucimá Maria Santiago Aragão	3038

ESCOLA CLASSE 15 - TAGUATINGA

R. Classe	Adelcir Ribeiro da Fonseca	8122
R. "	Arisleni de Araújo Borges Mijoller	7571
R. "	Célia Maria de Oliveira	8220
R. "	Gláucia Beatriz Soares	8221
R. "	Maria Aparecida Evangelista	8065
R. "	Maria Beatriz Alves Viana	8241
R. "	Maria do Socorro Vilaça Vargas	8131
R. "	Maria Nilda de Araújo Lima	8651
R. "	Maria Zelva Neto Gomide	8596
R. "	Neide Ribeiro Piau de Lima	7195
R. "	Rita Matos dos Santos	8550
R. "	Ruth Alezina Braule Pinto	8306

R. Classe	Sueli Chaves da Silva	8576
R. "	Terezinha Coelho Meira	8650
R. "	Vera Célia Barbosa	8606
R. "	Whirta Noleto Negry	8602

ESCOLA CLASSE 16 - TAGUATINGA

R. Classe	Carmen Leite Aviani	7683
R. "	Eurides Pereira de Souza	8618
R. "	Maria Cecília Rezende do Carmo	8572
R. "	Maura Manata Sardinha	3359
R. "	Raimunda Coelho Barros	8630
R. "	Regina Alves Rio Branco	8541
R. "	Rosália Lopes Britto	8620
R. "	Terezinha Aparecida Gontijo Guimarães	8558

ESCOLA CLASSE 17 - TAGUATINGA

R. Classe	Antônia de Assis Peixoto	7057
R. "	Célia Maria Marçal Miranda	4757
R. "	Elóisa Helena Silva	7641
R. "	Francisca Ribeiro Lima Brito	4956
R. "	Honorina Pinheiro Souto	5025
R. "	Jacyr Corrêa Viana de Oliveira	5086
R. "	Joana D'Arc Ferreira de Lima	5090
R. "	Lívia Alves Rodrigues	3040
R. "	Margarida Xavier Santos	3083
R. "	Maria do Carmo Januária Bernardina	3128
R. "	Maria Ferreira de Souza Gaspar	7170
R. "	Marialice Guerra Aragão	3347
R. "	Marialva Silva Lucatelli Araújo	7262
R. "	Merice Pereira Andrade	3368
R. "	Ruth Rodrigues Alvim	3543
R. "	Terezinha de Jesus Sousa Bandeira	3592
A. Ind.	Maria Madalena Araújo	3248

ESCOLA CLASSE 18 - TAGUATINGA

R. Classe	Ângela Maria de Resende Andrade	7583
R. "	Célia Moreira de Castro West	4760
R. "	Eunice Silva Guimarães	4933

R. Classe	Linda Mameri Calcagno	3035
R. "	Marlene Duarte Cardoso	7613
R. "	Nilza de Souza Pôrto	7318
R. "	Norma Oliveira Rocha	7626
R. "	Renilda Branquinho Nogueira	7620

ESCOLA CLASSE 19 - TAGUATINGA

R. Classe	Ana Vitória Cardoso Spotto	4659
R. "	Antonina Maria Nogueira	4684
R. "	Aurelice Bezerra Aragão	4713
R. "	Braulina Figueiredo Lima	4730
R. "	Célia Maria Guimarães Bezerra	4756
R. "	Clésia Puttini Carvalho Ramos	4785
R. "	Deusa Reis Landim Teixeirense	4826
R. "	Edil Benevides	4864
R. "	Ida Araújo Santos	5028
R. "	Ignes Ferreira Bonadio	5031
R. "	Ilka Campelo Aragão	5039
R. "	Maria Ernestina Rocha Neves	3168
R. "	Maria Vera de Oliveira Almeida	3345
R. "	Marlene Resende	3535
R. "	Virgínia de Assunção Costa	8189

ESCOLA CLASSE 20 - TAGUATINGA

R. Classe	Alice Daher	4619
R. "	Iracy Pereira Lopes	5050
R. "	Júlia Maria Andrade Viana	5143
R. "	Maria Conceição Borges Coelho	3137
R. "	Maria José Andrade Lima Miranda	7248
R. "	Olavina de Assunção Sousa	7179
R. "	Vera Lúcia de Paula	3624
R. "	Yolanda Lombi Alves	3646
E. Music.	Maria da Abadia Machado e Melo	3085

ESCOLA CLASSE 21 - TAGUATINGA

R. Classe	Clélia Moraes Milhomem de Souza	8551
R. "	Dulce Laboussière Villela	8161
R. "	Elita Rodrigues de Souza	8603

R. Classe	Escolástica Izídio Macêdo	8680
R. "	Eunice de Barros Romualdo	8202
R. "	Gercira Rosa de Carvalho e Silva	8207
R. "	Luíza Lemos	8520
R. "	Maria Lúcia do Amaral Queiroz	8076
R. "	Maria Tereza de Oliveira	7260
R. "	Marlene Pereira Pinto	8152
R. "	Regina Martha Carvalho Vianna	8195
R. "	Tereza Victorino	8093
R. "	Terezinha Vianna Gonçalves	8540
R. "	Yara Madeira Silva Pôrto	8079
R. "	Zélia Edwiges Ferreira da Silva	8137

ESCOLA CLASSE 22 - TAGUATINGA

R. Classe	Amenaide Mota dos Santos	7064
R. "	Antônia Leite de Souza	4676
R. "	Diva Rosa de Freitas Silva	7217
R. "	Eloy Esteves de Faria Ferreira	4886
R. "	Ilza Pereira Barbosa	7069
R. "	Luzia Nakamura Perissé	3068
R. "	Madalena da Silva Paula	3071
R. "	Sueli Geraldo Salomão	7163

ESCOLA CLASSE 23 - TAGUATINGA

R. Classe	Benedita Ditosa Soares Mourão	4721
R. "	Celina Puttini Machado	7210
R. "	Clarice Marques do Prado Nery	7125
R. "	Doracy Gonçalves de Oliveira	7238
R. "	Estelita Silveira Mendes	4926
R. "	Glória Martins Duarte Campos	7290
R. "	Idelma Dias Lima	5029
R. "	Maria da Conceição Gomes	3142
R. "	Maria da Glória Matos Costa	3185
R. "	Maria Júlia Ferreira	7097
R. "	Maria Magdalena Rosa Cunha	3250
R. "	Maria Terezinha Dormengi Fernandes	6578
R. "	Maria Zenaide Ferraz da Rocha	7176
R. "	Mércia Beatriz Anjos Oliveira	7239
R. "	Odete Monteiro Noelto Vasconcelos	7172

R. Classe	Raimunda Nonato Rodrigues da Silva	7243
-----------	------------------------------------	------

ESCOLA CLASSE 24 - TAGUATINGA

R. Classe	Jacira Bernardes de Carvalho	8674
R. "	Lair Marques de Souza	3000
R. "	Léa Regina Tavares de Lyra Pavetits	7630
R. "	Margarida Fundão Barcellos	8694
R. "	Maria Aparecida de Córdova	7606
R. "	Maria do Carmo Pinheiro	8611
R. "	Maria Eunice Silva do Amaral Carvalho	8516
R. "	Maria Gonçalves Nóbrega de Oliveira	3189
R. "	Maria Marta Borges Romão	8544
R. "	Mathildes Rodrigues Nunes	8042
R. "	Regina Stela Lopes	8613
R. "	Roselene Pereira Ervilha	8598
R. "	Sílvia Nanci Bertazi Viana	8571
R. "	Vera Lúcia Cavalcante de Barros	8746
R. "	Vera Lúcia Soares da Silva	8783
R. "	Vilma Cardoso da Silva	8570

ESCOLA CLASSE 25 - TAGUATINGA

R. Classe	Albanízia Lúrea Fernandes Naves	7216
R. "	Dina Mae	7622
R. "	Diná Neiva Resende	7202
R. "	Edna Beatriz de Almeida	8114
R. "	Helena Alves Bandeira	8621
R. "	Maria Aparecida de Moura Teixeira	8167
R. "	Neuza Dias Ferreira	3435
R. "	Salette Liporoni Viñe	3545

ESCOLA CLASSE 26 - TAGUATINGA

R. Classe	Ieda Queiroz de Oliveira	8074
R. "	Janice Souza Bessa	8565
R. "	Lenir Maria do Amaral	8717
R. "	Leonor Pereira França	8083
R. "	Lígia Aparecida de Moura	7209
R. "	Nilza Barbosa dos Santos	8619
R. "	Taurina Guimarães Zacarias	7264
R. "	Virgínia Selene Aratti Silva	8067

ESCOLA CLASSE 27 - TAGUATINGA

R. Classe	Dalvani Pereira de Araújo	8111
R. "	Edna Conceição Gontijo Guimarães	8096
R. "	Elza Soares de Melo	8125
R. "	Generosa Oliveira Alencar Costa	8196
R. "	Lázara de Carvalho	8054
R. "	Lena Dagmar Aires Ferreira	8095
R. "	Maria Clementina Rosa	8085
R. "	Maria Cursino de Oliveira	8160
R. "	Maria Leticia Lopes Miranda	8218
R. "	Maria Terezinha Castro Cotta	8578
R. "	Marilene Brandão Rocha	8194
R. "	Olézia Maria Assunção Borges	8087
R. "	Regina Maria Assunção	7098
R. "	Sandra Almeida	8098
R. "	Marilene do Amaral Brito	8563

ESCOLA CLASSE 28 - TAGUATINGA

R. Classe	Annice Neves Pinheiro de Abreu	8716
R. "	Ilná Carvalho da Costa	8667
R. "	Iris Taylor Henriques	7570
R. "	Maria Abadia de Abreu	8655
R. "	Maria Benedita Ferreira	8121
R. "	Maria da Cruz Lustosa Brito	8129
R. "	Maria Dalva de Moura Rocha	8090
R. "	Maria do Perpétuo Socorro Nina Pinheiro	8130
R. "	Maria Eustáquia Americana	8099
R. "	Maria Julieta Assunção dos Santos	8182
R. "	Maria Leni de Oliveira	8183
R. "	Marilene Reis Bié	8144
R. "	Marília Regina Beraldo	7021
R. "	Marilourdes Solino Evelin	8126
R. "	Therezinha de Jesus Ribeiro Brazil	8228
R. "	Zélia Cintra de Faria	7253

ESCOLA CLASSE 01 - SOBRADINHO

R. Classe	Ana Irlanda da Silveira Matos	8040
R. "	Diana Peixoto Souto	7828
R. Classe	Dirce Benedita Ramos	8050
R. "	Ivonete Santiago de Almeida	8150
R. "	Lélia Fernandes Rodrigues	7215
R. "	Liudeth de Oliveira Fenderl	8147
R. "	Maria Angélica Gonçalves	7300
R. "	Maria de Lourdes Ribeiro Oliveira	7160
R. "	Maria José Mendonça Oliveira	3374
R. "	Maria Lecy Maciel Camêlo	8055
R. "	Maria Lúcia Martins Verona	3242
R. "	Maria Tereza Ortiz Boaventura	3313
R. "	Nair Costa Rivetti	3410
R. "	Nívia Ramos Madureira	3464
R. "	Onesina Silva Curado	3491
R. "	Raimunda Rodrigues Rocha	3512
R. "	Rosilene das Neves e Silva	8767
R. "	Tânia Maria Salvador Ferraz	8235
R. "	Tereza Leda Lima	3582
R. "	Viola Reny dos Santos	3630

ESCOLA CLASSE 02 - SOBRADINHO

R. Classe	Anna Neli Motta	8730
R. "	Benedita Pereira de Souza	7137
R. "	Celina de Matos Souza	7627
R. "	Genezi Silva Mendes	7292
R. "	Maria Cândida da Silva	8732
R. "	Maria das Graças Campos Guimarães	8599
R. "	Maria Divina Peixoto Souto	3156
R. "	Maria Irene do Nascimento Wanderley	8119
R. "	Maria Lima Xavier	3384
R. "	Marlene Alves	8100
R. "	Marlene Pôrto Ramos	7640
R. "	Nilza Santos Gonçalves	3458
R. "	Regina Helena Gualda Garrido	7077
R. "	Rosa Martha de Magalhães	7322
R. "	Vilma Coelho da Silveira	8124
R. "	Walter Natalino Machado	7171

ESCOLA CLASSE 03 - SOBRADINHO

R. Classe	Catharina Pierri	4746
-----------	------------------	------

R. Classe	Célia Marilda Barbosa Lins	766
R. "	Clélia Francisca Dias	477
R. "	Flor de Maria Costa Ribeiro Soares	728
R. "	Helena Gonçalves Alves	499
R. "	Lúcia Maria do Monte	305
R. "	Lucy Sesana	305
R. "	Luzemir de Freitas Terra	306
R. "	Maria Bandeira de Negreiros	312
R. "	Maria do Carmo Freire Leite	312
R. "	Maria Lindalva Carvalho Nogueira	338
R. "	Maria Nise Oliveira Vicira	716
R. "	Mirtes da Cunha Coelho	812
R. "	Nely Conceição Canedo Alves	342
R. "	Teresita Santos Barroso da Silva	360
R. "	Vilma Alves Bernardes	724

ESCOLA CLASSE 04 - SOBRADINHO

R. Classe	Berônica de Santana Brito	472
R. "	Crélia Aparecida de Freitas Amarante	714
R. "	Elisa Amália Santos Mendes Bacellar	810
R. "	Florentina Santos Leite	816
R. "	Francisca Clementina Salgado Freitas	495
R. "	Hilda de Souza Oliveira Gutierrez	824
R. "	Lília Barcellos Xavier	866
R. "	Luíza Timóteo de Oliveira Souza	306
R. "	Magali de Toledo	870
R. "	Maria Aparecida de Oliveira	310
R. "	Maria de Lourdes Pessoa	323
R. "	Maria Martha Moyses Cândida de Oliveira	803
R. "	Maria Purificação dos Santos	328
R. "	Mércia Hormidas Rodrigues	336
R. "	Paulina Alves Ribeiro da Silva	876
R. "	Rubilina Lacerda Braga	354

ESCOLA CLASSE 05 - SOBRADINHO

R. Classe	Alvaceli Albuquerque Paes Landim	4629
R. "	Amélia Maria Corrêa de Paula	8670
R. "	Célia Marquez Costa	4759
R. "	Clésia de Moraes Diniz	7280
R. Classe	Danúzia Pereira Cavalcante	810
R. "	Elma da Silva Tôrres	727
R. "	Maria Ângela Silveira Matos	859
R. "	Helenice Dias da Costa	864
R. "	Maria Celina Guimarães Batista	860
R. "	Maria Filomena Sócrates Teixeira	864
R. "	Maria Ruth Guerino	810
R. "	Nadir Alabarce Gonçalves	813
R. "	Vanda Caetano dos Reis	730
R. "	Vera Lúcia de Oliveira	864
R. "	Yêda Lúcia Netto Peles	854
R. "	Zilta Rocha de Carvalho Oliveira	367

ESCOLA CLASSE 06 - SOBRADINHO

R. Classe	Claudeth Zonta Pascon	7059
R. "	Elza Oliveira Raulino de Souza	8138
R. "	Judith Fonseca	5138
R. "	Maria de Lourdes Cuóco Portugal	7095
R. "	Maria de Lourdes Pias Canalejas	7090
R. "	Maria Lúcia Passos	7315
R. "	Martha Salustiano Pereira Santiago	7197
R. "	Roseli Peres	8646

ESCOLA CLASSE 07 - SOBRADINHO

R. Classe	Antônia Wanda Carvalho da Trindade	4681
R. "	Elizarda Paulino Silva	4898
R. "	Isabel Silveira de Oliveira	5067
R. "	Joana de Souza Santos Araújo	5093
R. "	Lúcia Maria Soares Dutra Vasconcelos	7634
R. "	Maria Augusta Faustino Ramalho	3115
R. "	Maria do Rosário da Silva Pessoa	3296
R. "	Marian Rodrigues da Silva	8257
R. "	Nely de Jesus Nery	3431
R. "	Rita Maria Monteiro de Barros Guimarães Costa	8156
R. "	Romualda Maria de Jesus Oliveira	8212
R. "	Santaninha Coelho Lucatelli Dória de Araújo	8230
R. "	Têmis Viana Sales Lima	7628

R. Classe	Vera Chagas Toledo Chaves	8091
R. "	Vera Lúcia Barbosa	8071
R. "	Zuzu Nogueira da Silva Lima	3683

ESCOLA CLASSE 08 - SOBRADINHO

R. Classe	Alice Costa Pinto	8700
R. "	Ângela Maria Villas Vieira	8029
R. "	Chyrle Freitas Passos e Anjos	7581
R. "	Clarita Curado de Carvalho	8104
R. "	Eunice Cardoso Abdala	8141
R. "	Jacira Rocha Reis	5084
R. "	Maria Cardoso Furtado	3125
R. "	Juventina Alves de Souza	8193
R. "	Maria Emília Ferreira	8673
R. "	Maria Inês Fonseca Mendes	7075
R. "	Maria Lilita Vieira	3383
R. "	Nur Sarkis Campos	8763
R. "	Regina Maria Pires Ferreira Machado	8153
R. "	Therezinha de Jesus Silva Porto	3593
R. "	Veneranda Costa dos Santos	8660
R. "	Zulmira Pereira de Mendonça	8032

ESCOLA CLASSE 01 - GAMA

R. Classe	Cleide Santos de Souza	8631
R. "	Deusdedita Dias Souto	4827
R. "	Elza Trindade Rezende	4912
R. "	Etelvina Aparecida Teixeira Goulart	8069
R. "	Geralda Martins Soares	4972
R. "	Helena Silva de Oliveira	7632
R. "	Hemicênia Maria de Barros	5007
R. "	Ilda de Souza Silva	3014
R. "	Maria Celeste de Melo Pereira	8634
R. "	Maria dos Reis Silva	7631
R. "	Maria Ivone de Almeida Oliveira	8633
R. "	Maria Helena Soares	3201
R. "	Maria Matilde de Oliveira	8529
R. "	Maria Paim Borges	8608
R. "	Maria Soares Lima Almeida	3301
R. "	Marilda Martins Dolghi	3355
R. Classe	Marina Pelegrini Terra	8213
R. "	Thelma Simões Santos	7306
R. "	Zélia Marques da Silva Pinto	8729

ESCOLA CLASSE 02 - GAMA

R. Classe	Ana Maria Diniz Santos Vieira	8696
R. "	Maria de Araújo Melo	3113
R. "	Renê de Freitas Silva	9419
R. "	Rosa Maria Mesquita Volstedt	7568

ESCOLA CLASSE 03 - GAMA

R. Classe	Coracy do Nascimento Silva	8703
R. "	Francisca Gonçalves Leal de Oliveira	8787
R. "	Ingeborg Stracke	8639
R. "	Maria de Fátima Madeira Souza	3176
R. "	Maria Gomes e Souza	6576
R. "	Maria Helena Pereira	8092
R. "	Maria José Braga	3220
R. "	Maria Solange Pacheco dos Santos	8742
R. "	Neuza Carneiro Correia	10086
R. "	Parísia Nunes da Silva	3501
R. "	Terezinha de Jesus Leonias Lima	8118
R. "	Vitalina de Paula Leão	7282

ESCOLA CLASSE 04 - GAMA

R. Classe	Dulcirene Veil da Costa	7206
R. "	Gedetilde Leitão da Silva	8678

ESCOLA CLASSE 05 - GAMA

R. Classe	Antônia Duarte da Silva	7228
R. "	Geny da Costa Aviani	6995

ESCOLA CLASSE 06 - GAMA

R. Classe	Carlota Santos Guimarães	8591
R. "	Eugênia Bonifácio de Souza	8224
R. "	Iraci Silva de Goes	5051

R. Classe	Lúcia Benedetti Flôres	9973
R. "	Maria Aparecida Martins Mendonça	3108
R. "	Maria da Penha Garcia Cruzeiro	8234
R. "	Maria Silva França	3299
R. "	Neusa Ramos de Araújo Melo	3441

ESCOLA CLASSE 07 - GAMA

R. Classe	Ediette Rodor de Araújo	4863
-----------	-------------------------	------

ESCOLA CLASSE 08 - GAMA

R. Classe	Albertina da Cruz Guimarães	4612
R. "	Ana Amélia de Jesus Costa	4639
R. "	Evandina Alves de Paiva	4938
R. "	Francisca Carlos da Silva	4947
R. "	Francisca Iolanda Filizola de Alcântara Salmite	4952
R. "	Ilídia Gomes de Jesus	5037
R. "	Leodina Ferreira Nunes da Silva	3023
R. "	Nilza Gomide de Araújo	3454

ESCOLA CLASSE 09 - GAMA

R. Classe	Erci de Souza Machado	8649
-----------	-----------------------	------

ESCOLA CLASSE 10 - GAMA

R. Classe	Deuzimar Vieira Chaves de Castro	8728
R. "	Ezilda Azevedo Dantas	8685
R. "	Maria do Socorro Constantino da Silva	8060
R. "	Zoraide de Souza Pereira	8209

ESCOLA CLASSE 11 - GAMA

R. Classe	Maria Salomé de Faria Oliveira	8556
-----------	--------------------------------	------

ESCOLA CLASSE 12 - GAMA

R. Classe	Aurita Ferreira Maia	8625
R. "	Clélia Macrini Leite	8601
R. Classe	Collectina Alves Villarreal	4787
R. "	Ebúrnea Hermínia Nobre Veloso	8762
R. "	Eliete Moraes Nascimento Silva	4889
R. "	Elisete Ferreira Cardoso	4899
R. "	Geralda Faria Bonádio	4970
R. "	Graisy Miranda	4992
R. "	Maria Angélica Borges	8643
R. "	Maria de Fátima Guimarães Vidal	8669
R. "	Maria José Moreira Oliveira	3375
R. "	Maria Vilany Pinto Gama	3346
R. "	Nair Campos de Ávila	3409
R. "	Odinete de Araújo Persiano	3481
R. "	Raimunda Maria Pinheiro	8724
R. "	Vera Lucia Cerri	3618

ESCOLA CLASSE 13 - GAMA

R. Classe	Cledinalva Fernandes Silveira	4774
R. "	Diva Maria Figueiredo Cascaes	8638
R. "	Ilma Ordine Lopes	8707
R. "	Meiriel de Abreu Sousa	8735
R. "	Naila Maria Ferreira Carlos Miranda	8738
R. "	Regina Célia Andrade de Oliveira	10023
R. "	Ruth de Almeida Sausmikát	10056

ESCOLA CLASSE 14 - GAMA

R. Classe	Alaide Ferreira de Araújo	8636
R. "	Fátima Braga Mendes	8743
R. "	Iêda Carvalho Mendonça	5030
R. "	Irany Guimarães Alves	5053
R. "	Maria Aparecida Assunção	8059
R. "	Maria Stela Barbosa Cherulli	8750
R. "	Nadir de Carvalho	8560
R. "	Neide Magalhães Dourado	8671
R. "	Terezinha de Vasconcelos	8607
R. "	Therezinha Luzia de Jesus Outeiro Azevedo Lima	8586

ESCOLA CLASSE 15 - GAMA

R. Classe	Adalice Trindade de Souza	4591
-----------	---------------------------	------

R. Classe	Ariadne Souza Santos Pôrto	8723			
R. "	Dirce Maria Roça de Almeida	8647			ESCOLA RURAL - ETA 44
R. "	Elma Heitmann Marcos	8244			
R. "	Etelvina Coelho de Andrade	4928	R. Classe	Albertina de Castro	4610
R. "	Isabel Marques da Silva	8188			
R. "	João Francisco Pôrto	8034			ESCOLA RURAL - FERREIRA
R. "	July Bonevides Lambach	5149			
R. "	Lêda Nunes Moulin	8163	R. Classe	Maria Celanira Zacarias do Amaral	8704
R. "	Maria de Jesus Mendes Pereira	8665	R. "	Maria da Glória Ferreira Gomes	3184
R. "	Maria de Jesus Oliveira Silva	3214			
R. "	Maria de Lourdes Barbosa	8617			ESCOLA RURAL - GESNER TEIXEIRA
R. "	Neilde de Oliveira Galvão	8656			
R. "	Oscarlina Soares dos Anjos	3495	R. Classe	Elizabeth Cruz Avellar	8215
R. "	Terezinha de Jesus Azevedo	8513			ESCOLA RURAL - IPE
R. "	Veralúcia Ferreira da Silva	8555			
	<u>ESCOLA CLASSE - VISCONDE DE INHAÚMA</u>				
R. Classe	Alda Evangelista Ramos Pôrto	7106			R. Classe
R. "	Ângela Maria Alves	7135			Uyara Ayres da Silva
R. "	Cecy Antunes Liberato	7584			8658
R. "	Cozette Maria de Albuquerque Javanelli	4795			ESCOLA RURAL - JARDIM I
R. "	Enei Maria Braga de Moura	7131			
R. "	Floripes Machado Rocha Figueiroa	7281	R. Classe	Josefa Paschoal da Silva Jerônimo	8689
R. "	Geneide Koury Barreto	7578			ESCOLA RURAL - KANEQUE
R. "	Haydée Barbosa Duarte	10071			
R. "	Iracema Cercal de Freitas	5046			ESCOLA RURAL - MONJOLO
R. "	Maria da Conceição Dias da Matta	3140	R. Classe	Valdir de Castro	3609
R. "	Maria das Neves Gonçalves	7579			ESCOLA RURAL - PALMEIRA
R. "	Nadir Vieira Machado	10114			
R. "	Norma Ilse Pfeilsticker Ribas	3471	R. Classe	Ilza Pereira Campos	
	<u>ESCOLA CLASSE - PAROQUIAL DE PLANALTINA</u>				ESCOLA RURAL - RODEADOR
R. Classe	Alice da Paixão Oliveira	460			
R. "	Celcina Caldeira Nunes	4750	R. Classe	Maria Magali dos Santos	8524
R. "	Gercina Rodrigues Duarte	4978			ESCOLA RURAL - SAMBATA
R. "	Leonor Gonçalves Melo Trindade	3026			
R. "	Maria Aparecida de Castro Chagas	3104	R. Classe	Maria Amélia de Jesus	7276
R. Classe	Maria Emília Ribcero de Siqueira	3166			
R. "	Maria Ida Marques de Souza	3202			ESCOLA RURAL - VIRGEM BONITA
R. "	Maria Marta de Souza Machado	3256			
R. "	Noêmia Vasconcelos Victor	8709			
R. "	Oyara Carneiro Lisboa	3500	R. Classe	Maria Célido de Melo	7467
R. "	Terezamaria Campos Bonfim	3583			ESCOLA RURAL - VIRGEM DA BÊNÇÃO
R. "	Zília Maria do Carmo Salgado Bragança	3672			
R. "	Zilma Salgado Ferraz	3673	R. Classe	Isis Maria Lopes Guimarães Ferreira	5071
	<u>ESCOLA CLASSE SÃO VICENTE DE PAULA</u>				ESCOLA RURAL - VALE DO SAMBATA
R. Classe	Dirce Ferreira de Araújo	8280			
R. "	Gildete Mundim Guimarães	8413	R. Classe	Glória Aparecida Amaral e Silva	7035
R. "	Juliana Medeiros de Araújo	5145			
	<u>ESCOLA CLASSE Nº 01 DE PLANALTINA</u>				
R. Classe	Amália Bernardes de Castro	8690			
R. "	Carmen Nise Fonseca Ferreira	8261			
R. "	Coraci Lopes da Silva	4790			
R. "	Deusdedita Jardim da Silva	4824			
R. "	Edina Alves Bernardes	4865			
R. "	Edney Vaz	4877			
R. "	Geralda Vitória César Nogueira	8714			
R. "	Lourdes Silva Maciel	3043			
R. "	Selma Mundim Guimarães	3553			
	<u>ESCOLA CLASSE - BRAZLÂNDIA</u>				
R. Classe	Floriana José de Souza Teixeira	4943			
R. "	Helena Palmeira de Sousa Modesto	10079			
R. "	Josélia Cavalocante de Queiroz	5126			
R. "	Maria de Deus Oliveira Batista	3154			
R. "	Nilza Moraes Pessoa Silva	3457			
R. "	Terezinha Cauhi de Oliveira	3588			
	<u>ESCOLA RURAL - BROCHADO DA ROCHA</u>				
R. Classe	Amenayde Silva	7625			

Distrito Federal, 31 de janeiro de 1969.

IVAN LUZ

Secretário de Educação e Cultura do Distrito Federal

/jwama.

SECRETARIA DO GOVERNO

SERVIÇO DE ADMINISTRAÇÃO
SEÇÃO DE PESSOAL

ORDEM DE SERVIÇO DE 30 DE JANEIRO DE 1.969.

O CHEFE DA SEÇÃO DO PESSOAL, do Serviço da Administração, da Secretaria do Governo do Distrito Federal, no uso das atribuições que lhe confere o artigo 27, alínea A, do Decreto "N" no. 428, de 28 de julho de 1965, e tendo em vista o que consta do processo no. 796/69,

RESOLVE:

remover MANOEL DANTAS DE CARVALHO, Eletricista Instalador, Nível 08, Matrícula no. 700, do Quadro Provisório de Pessoal do Distrito Federal, da Administração Regional do Gama, para a Administração Regional de Planaltina, ambas da Coordenação da Administração Regional, desta Secretaria, Distrito Federal, 30 de janeiro de 1969

JOAO GONÇALVES NOBREGA
Chefe da Seção de Pessoal-SEG

DEFERIDOS

LICENÇA PARA TRATAMENTO DE SAÚDE, nos termos dos Artigos 97, 98 e 123 da lei... II, de 28.10.52;

Processo - 1165/69
Servidor - Durvalino Pereira Campos
Matr. 801
Período - 30.12.68 a 28.01.69

Processo - 2356/69
Servidor - Jaime de Macêdo Queiroz
Matr. 1383
Período - 30.12.68 a 12.02.69

Processo - 3519/69
Servidor - Ângela de Assis Ferreira V. Boas
Matr. 553
Período - 22.01.69 a 20.02.69

Processo - 2563/69
Servidor - Romeu Scorza
Matr. 10033
Período - 02.01.69 a 17.01.69

Processo - 2566/69
Servidor - Luiz Rey de França C. Ferreira
Matr. 11620
Período - 07.01.69 a 30.01.69

Processo - 2567/69
Servidor - Maria das Neves Bonomo
Matr. 11797
Período - 30.12.68 a 18.01.69

Processo - 3215/69
Servidor - Felipe Pereira de Amorim
Matr. 12798
Período - 19.01.69 a 17.02.69

Processo - 0706/69
Servidor - Pedro Adreano de Jesus
Matr. - 2237
Período - 30.12.68 a 03.01.69

Processo - 1534/69
Servidor - Eurípedes Alves

Matr. - 11041
Período - 07.01.69 a 05.02.69

Processo - 1530/69
Servidor - José Rodrigues da Silva
Matr. - 11491
Período - 13.01.69 a 01.02.69

PRORROGAÇÃO DE LICENÇA PARA TRATAMENTO DE SAÚDE, NOS TERMOS DOS ARTIGOS 97, 98 E 98 DA LEI No. 1711 DE 28.10.52:

Processo - 45196/68
Servidor - Osmar Ferro de Souza
Matr. - 684
Período - 30.11.68 a 13.01.69

Processo - 1183/69
Servidor - Abel Lopes
Matr. - 2313
Período - 04.10.68 a 30.11.68

Processo - 1059/69
Servidor - José Peres Frauzino
Matr. - 11164
Período - 27.12.68 a 24.02.69

Processo - 1174/69
Servidor - Antônio Leão Ferreira
Matr. - 11397
Período - 18.12.68 a 17.03.69

Processo - 45675/68
Servidor - José Alves de Lima
Matr. - 12010
Período - 01.12.68 a 16.12.68

Processo - 2234/69
Servidor - José Bento Batista Glória
Matr. - 739
Período - 01.12.68 a 30.03.69

Processo - 3513/69
Servidor - José Pedro Gonçalves
Matr. - 743
Período - 26.12.68 a 24.01.69

Processo - 8215/69
Servidor - João Pedro da Silva
Matr. 750
Período - 12.01.69 a 10.02.69

Processo - 3219/69
Servidor - José Cazado Accioly de Lima
Matr. 1825
Período - 03.01.69 a 31.01.69

Processo - 2365/69
Servidor - José Torres de Albuquerque

Matr. - 11945
Período - 04.01.69 a 04.03.69

FALTAS JUSTIFICADAS:

Processo - 2561/69
Servidor - Cariolano Dias de Souza Martins
Filho
Matr. - 7470
Período - 26.02.69

LICENÇA PARA REPOUSO A GESTANTE:

Processo - 2829/69
Servidor - Maria Aparecida de Oliveira
Matr. 9441
Período - 07.01.69 a 06.05.69

LICENÇA POR MOTIVO DE NOJO

Processo - 2084/69
Servidor - Manoel Pacheco Sobrinho
Matr. - 1433
Período - 13.01.69 a 20.01.69

Processo - 0278/69
Servidor - Joaquim Bernardes de Oliveira
Matr. - 12231
Período - 01.01.69 a 08.01.69

FALTAS RELEVADAS DE ACÔRDO COM OS ARTIGOS 123 E 158 DA LEI No. 1711 DE 28.10.52:

Processo - 0416/69
Servidor - José Caetano da Silva
Matr. - 738
Período - 26.12.68 a 27.12.68

Processo - 0179/69
Servidor - Donato Pereira da Silva
Matr. - 12144
Período - 04.12.68 a 05.12.68

SALÁRIO-FAMÍLIA:

Proc. 4273/69 - Sebastião Furtado Tôrres, matr. 12937.

Desp. Pelo dependente Altamiro Rodrigues Tôrres, filho, nascido em 09.06.68, Autorizado o pagamento a partir de janeiro de 1969, devendo o interessado requerer por "exercícios findos" a parte relativa a 1968.

FALTAS JUSTIFICADAS:

Processo - 3838/69
Servidor - Ivonete Silva
Matr. - 12938
Período - 03, 07 e 10.01.69

LICENÇA PARA TRATAMENTO DE SAÚDE, NOS TERMOS DOS ARTIGOS 97, 98 E 123 DA LEI 1711, DE 28.10.52:

Processo - 3837/69
Servidor - Norma Freire de Carvalho Ramos
Matr. - 7617
Período - 02.01.69 a 11.01.69

SECRETARIA DE SAÚDE

ATOS DO SECRETARIO

PORTARIA DE 29 DE JANEIRO DE 1969
O SECRETARIO DE SAÚDE DO DISTRITO FEDERAL, no uso das atribuições que lhe confere o artigo 47, item XI, do Regimento Interno da Secretaria de Saúde, aprovado pelo Decreto "N" no. 473 de 27 de dezembro de 1965, combinado com o artigo 10., item II do Decreto "E" no. 340, de 12 de dezembro de 1967.

RESOLVE:

autorizar o afastamento da servidora MARIA EMYRENE TONELLI, Enfermeira, nível 22, matrícula no. 5278, do Quadro Provisório de Pessoal do Distrito Federal, para frequentar, de 01 de março a 20 de dezembro de 1969, o CURSO DE POS GRADUAÇÃO EM ADMINISTRAÇÃO - APLICADA A ENFERMAGEM na Escola de Enfermagem de São Paulo, da Universidade de São Paulo.

Brasília, 29 de janeiro de 1969

WILSON ELISEU SESANA

Secretário de Saúde

PORTARIA DE 03 DE FEVEREIRO DE 1969

O SECRETARIO DE SAÚDE DO DISTRITO FEDERAL, no uso das atribuições que lhe conferem o artigo 47, item XI, do Regimento Interno da Secretaria de Saúde, aprovado pelo Decreto "N" no. 473, de 27 de dezembro de 1965, combinado com o artigo 19 - item III - do Decreto "E" no. 340 de 12 de dezembro de 1967.

RESOLVE:

autorizar o afastamento da servidora CANDIDA TEREZINHA DE VELLASCO, Enfermeira nível 21, matrícula no. 6012, do Quadro Provisório de Pessoal do Distrito Federal, para frequentar, de 01 de março a 20 de dezembro de 1969, o CURSO DE POS GRADUAÇÃO DE ADMINISTRAÇÃO APLICADA A ENFERMAGEM, na Escola de Enfermagem de São Paulo, da Universidade de São Paulo.

Brasília, 03 de fevereiro de 1969

WILSON ELISEU SESANA
Secretário de Saúde

PORTARIA DE 03 DE FEVEREIRO DE 1969

O SECRETARIO DE SAÚDE DO DISTRITO FE-

DERAL, no uso das atribuições que lhe confere o artigo 47, item XI, do Regimento Interno da Secretaria de Saúde, aprovado pelo Decreto "N" no. 473, de 27 de dezembro de 1965 combinado com o Decreto "N" no. 618, de 12 de junho de 1967.

RESOLVE:

excluir, a partir de 01 de fevereiro de 1969, os seguintes funcionários constantes do relacionamento de que trata a Portaria de 09 de janeiro de 1969, publicada no "Distrito Federal" no. 09 de 17 de janeiro de 1969:

1) Adelaide Alvarenga - Enfermeira - nível 22 - C - matrícula 6158

2) Maria Morita - Enfermeira nível 20-A - matrícula 7495

3) Dinalva Teixeira Meira Avila - Enfermeira - nível 21-B - matrícula 5943

WILSON ELISEU SESANA
Secretário de Saúde

PORTARIA DE 03 DE FEVEREIRO DE 1969

O SECRETARIO DE SAÚDE DO DISTRITO FEDERAL, no uso das atribuições legais que lhe

confere o artigo 47, ítem XI, do Regimento Interno da Secretaria de Saúde, aprovado pelo Decreto "N" no. 473, de 27 de dezembro de 1965, combinado com o Decreto "N" no. 618, de 12 de junho de 1967:

RESOLVE:

Excluir a partir de 1.º de janeiro de 1969, os seguintes funcionários, constantes do relacionamento de que trata a Portaria de 09 de janeiro de 1969, publicada no "Distrito Federal" no. 09 de 17 de janeiro de 1969:

- 1) 8053 - Lavínia dos Santos Melo - Enfermeira, nível 20-A
- 2) 5576 - Terezinha Pereira da Silva - Auxiliar de Enfermagem - nível 15
- 3) 5539 - Sarah Vicente de Lima - Auxiliar de Enfermagem - nível 15

WILSON ELISEU SESANA
Secretário de Saúde

PORTARIA DE 04 DE FEVEREIRO DE 1969

O SECRETÁRIO DE SAÚDE DO DISTRITO FEDERAL, no uso das atribuições que lhe confere o Art. 47, ítem XI, do Regimento Interno aprovado pelo Decreto "N" no. 473, de 27 de dezembro de 1965,

RESOLVE:

substituir, a pedido, MILTON DE CARVALHO, matrícula no. 1398-CLT e ROBERTO BATISTA, matrícula no. 8466, do Q.P.P.D.F. Chefe da Seção de Pessoal do Hospital Distrital L-2 Sul, por ALFREDO PINTO CABRAL, Chefe da Divisão de Administração do Hospital Distrital do Gama e ONOFRE RIBEIRO DA SILVA, Chefe da Seção de Seleção e Aperfeiçoamento da Divisão de Pessoal da FHDF, na Comissão destinada a propor normas e eliminar papéis e documentos arquivados sem maior interesse para a Administração, nos arquivos da Seção de Cadastro e Movimentação, da Divisão de Pessoal da FHDF, designada pela Portaria de 05 de janeiro de 1969.

Brasília, 04 de fevereiro de 1969

WILSON ELISEU SESANA
Secretário de Saúde

FUNDAÇÃO HOSPITALAR DO DISTRITO FEDERAL

RELAÇÃO No. 01/69

Em - 20-01-1969

ATOS DO CONSELHO DELIBERATIVO DA FUNDAÇÃO HOSPITALAR DO DISTRITO FEDERAL.

RESOLUÇÕES

No. 59 de 03 de dezembro de 1968

Autoriza o Sr. Presidente a conceder aos empregados da Fundação Hospitalar do Distrito Federal, em igual percentual e a partir da mesma data, o aumento que vier a ser dado aos servidores públicos da Prefeitura do Distrito Federal.

No. 60 de 03 de dezembro de 1968

Estabelece em NCr\$ 450,00 (quatrocentos e cinquenta cruzeiros novos) o valor da bolsa de estudos dos Residentes de 3o. ano (R3).

No. 61 de 10 de dezembro de 1968

Apoiado no parecer do Conselho Fiscal desta Fundação, aprova os balancetes Financeiros e Orçamentário - e Demonstrativos da Receita e Despesa dos meses de setembro e outubro do corrente exercício.

No. 62 de 17 de dezembro de 1968

Aprova o Orçamento para exercício de 1969.

No. 63 de 17 de dezembro de 1968

Autoriza o Presidente da Fundação Hospitalar do Distrito Federal a conceder no exercício de 1969 seis (6) bolsas de estudos para especialização em enfermagem, conforme processo no. 08535/68.

No. 64 de 17 de dezembro de 1968

1) - Nas especialidades médicas em que não houver plantonistas escalados nos serviços de emergência, por falta numérica de profissionais, o atendimento será feito mediante cha-

mado aos plantonistas alcançáveis, até que haja número suficiente de médicos para a organização de uma escala de plantões.

2) - São inicialmente instituídos os plantões de que trata essa Resolução, nas especialidades médicas de Broncoesofagologia e Cirurgia Pediátrica;

2.1 - o estabelecimento de escalas de plantões nestes termos só poderá ser autorizado pela Presidência mediante proposta das Unidades Hospitalares, devidamente instruída, com parecer do Departamento Hospitalar e da Diretoria Executiva.

3) - Os chamados serão feitos pelo Chefe de Equipe, que assinará uma nota de chamada numerada em três vias, constando de:

3.1 - identificação do paciente;

3.2 - classificação sócio-econômica (particular, convênio, indigente);

3.3 - natureza do atendimento, anotando número de código da tabela do D.N.P.S.;

3.4 - médico que fez o atendimento;

3.5 - hora do chamado, hora de início e conclusão do atendimento;

4) - as três vias terão o seguinte encaminhamento:

4.1 - a primeira será encaminhada ao Caixa, para cobrança, quando se tratar de pacientes particulares, ou para ser enviada à Contabilidade, nos demais casos;

4.2 - a segunda será entregue ao médico, para seu controle pessoal;

4.3 - a terceira ficará presa aotalão e será arquivada pelo prazo de três meses, sendo então inutilizada, após conferência pelo Serviço de Contabilidade do Hospital.

5) - Os médicos dessas especialidades deverão organizar a escala de plantões alcançáveis, submetendo-a ao Chefe da Divisão Médica

6) - Para o atendimento de indigentes e pacientes enquadrados nos convênios mantidos pela F.H.D.F. será adotada a tabela do DNPS;

6.1. - o valor mínimo ao médico por atendimento será igual a 12 U.S. na tabela do DNPS.

7) - Para os particulares será utilizada a tabela própria da F.H.D.F.

8) - Em qualquer um dos casos, a parte correspondente aos honorários médicos será integralmente paga ao médico, reservando-se para a F.H.D.F. as demais taxas;

8.1 - quando os honorários e outras taxas estiverem englobados, o médico receberá 70% e a F.H.D.F. 30% do total.

9) - O pagamento ao médico das importâncias que lhe são devidas será feito:

9.1. - pela Tesouraria do Hospital quando se tratar de pacientes particulares;

9.1.1 - nesse caso, o pagamento será efetuado imediatamente após o recebimento da conta;

9.2 - em folha suplementar, pelo Departamento Econômico e Financeiro, nos demais casos, devendo constar dessa folha o número do talão correspondente ao chamado, para conferência.

10) - Em todos os casos as importâncias pagas serão consideradas como serviços particulares, não sendo, portanto, computadas para efeito do cálculo do teto de vencimentos.

11) - Quando o médico não atingir o faturamento mensal de cinco (5) salários mínimos regionais, a FHDF fará a complementação até esse valor.

No. 65 DE 26 DE DEZEMBRO DE 1968

Revoga "ad referendum" do Conselho Deliberativo, a Resolução no. 59/68, de 3 de dezembro de 1968.

No. 01 DE 10 DE JANEIRO DE 1969

1) - Autoriza, "ad referendum" do Conselho Deliberativo, pagamento de gratificação mensal de NCr\$ 150,00 (cento e cinquenta cruzeiros novos) ao servidor que for designado para Chefe

da Turma de Manutenção do Sistema de Ar Condicionado do 1o. Hospital Distrital de Brasília, tendo em vista as razões constantes do Processo no. 18173/68 apresentadas pelo Diretor do Departamento de Administração.

2) - Designa para a referida Função, até ulterior deliberação o servidor RAIMUNDO SILVA QUINTINO.

ATOS DO PSSIDENTE DA FUNDAÇÃO HOSPITALAR DO DISTRITO FEDERAL

INSTRUÇÕES DE SERVIÇO

DE 28 DE NOVEMBRO DE 1968

Designa ADEMILDE IARA CALDAS BATISTA, Enfermeira, matrícula no. 7035, servidora do Quadro Provisório de Pessoal do Distrito Federal, para exercer a Função em Comissão, Símbolo FC-7, de Chefe da Seção de Enfermagem da Unidade Isolada de Saúde de Planaltina.

DE 29 D novembro de 1968

Designa CYRA MARIA ANDRADE VON SPERLING, Oficial de Administração, matrícula no. 12 262, servidora do Quadro Provisório de Pessoal do Distrito Federal, para substituir o Chefe do Serviço de Relações Públicas do 1o. Hospital Distrital de Brasília, símbolo FC-9, em suas faltas ou impedimentos eventuais.

DE 06 DE DEZEMBRO DE 1968

Designa ERCILIA GONÇALVES DE SOUZA, Caixa Monitor, matrícula no. 12474, servidora do Quadro Provisório de Pessoal do Distrito Federal, para substituir o Chefe da Seção de Administração da Unidade Isolada de Saúde W/3, Símbolo FC-8, em suas faltas ou impedimentos eventuais.

DE 06 DE DEZEMBRO DE 1968

Designa MARIA APARECIDA DOS REIS VERDE, Enfermeira, matrícula no. 5248, servidora do Quadro Provisório de Pessoal do Distrito Federal, para substituir o Chefe da Seção de Enfermagem da Unidade Isolada de Saúde W/3, Símbolo FC-7, em suas faltas ou impedimentos eventuais.

DE 06 DE DEZEMBRO DE 1968

Dispensa, a pedido, LUZIA CRUVINEL PEREIRA, Enfermeira, matrícula no. 5203, servidora do Quadro Provisório de Pessoal do Distrito Federal, da Função em Comissão, Símbolo FC-8, de chefe da Unidade de Internação da Unidade de Rins e Eletrolitos do 1o. Hospital Distrital de Brasília, tendo em vista as razões constantes do Processo no. 18345/68.

DE 10 DE DEZEMBRO DE 1968

Dispensa ESTHER DA CONCEIÇÃO MORAES, matrícula no. 5821, servidora do Quadro Provisório de Pessoal do Distrito Federal, de substituta do Diretor do Departamento de Administração.

DE 16 DE DEZEMBRO DE 1968

Designa SÔNIA MARIA DOS REIS BUENOCRUZ Escriturária, matrícula no. 5565, servidora do Quadro Provisório de Pessoal do Distrito Federal, para substituir o Chefe do Setor de Internações do 1o Hospital Distrital de Brasília, Símbolo FC-12, em suas faltas ou impedimentos eventuais.

DE 18 DE DEZEMBRO DE 1968

Dispensa, a pedido, JESSIE VIEGAS FERNANDES, Enfermeira, matrícula no. 5726, servidora do Quadro Provisório de Pessoal do Distrito Federal, da Função em Comissão, Símbolo FC-8, de Chefe da Unidade de Internação da Clínica Puerpérica do 1o. Hospital Distrital de Brasília, tendo em vista as razões constantes do Processo no. 18766/68.

DE 26 DE DEZEMBRO DE 1968

Designa EDIVALDO FERREIRA PKCHECO, Médico, matrícula no. 5866, servidor do Quadro Provisório de Pessoal do Distrito Federal, para substituir o Chefe da Unidade de Pediatria do Hospital São Vicente de Paulo, Símbolo FC-7, em suas faltas ou impedimentos eventuais.

DE 31 DE DEZEMBRO DE 1968

Designa ALFREDO NADER FILHO, Odontólogo, matrícula no. 6133, servidor do Quadro Provisório de Pessoal do Distrito Federal, para exercer a Função em Comissão, Símbolo FC-6, de Coordenador de Arquivo Médico e Estatística do Departamento Hospitalar.

E 31 DE DEZEMBRO DE 1968

Dispensa, a pedido, ALFREDO NADER FILHO, odontólogo, matrícula no. 6133, Servidor do Quadro Provisório de Pessoal do Distrito Federal, da Função em Comissão, Símbolo FC-4, e Diretor do Hospital Distrital do Gama.

UNDAÇÃO HOSPITALAR DO DISTRITO FEDERAL

ME 03 DE JANEIRO DE 1969

Designa MARIA DAS GRAÇAS ALBUQUERQUE LEGROMONTE, matrícula no. 7.045, servidora do Quadro Provisório de Pessoal do Distrito Federal, para substituir a Chefe da Unidade e Internação do 1o. Hospital Distrital de Brasília, Símbolo FC-8, em suas faltas ou impedimentos eventuais.

E 07 DE JANEIRO DE 1969

Dispensa, ANA MARIA DE RESENDE SAMALIO, Enfermeira, matrícula no. 6.094, Servidora do Quadro Provisório de Pessoal do Distrito Federal, da Função em Comissão, Símbolo FC-4, de substitua da Diretora da Escola de Auxiliares de Enfermagem de Brasília, tendo em vista razões constantes do Processo no. 09890/68.

E 07 DE JANEIRO DE 1969

Designa MARIA DAS MERCES COSTA REGO Enfermeira, matrícula no. 5.345, Servidora do Quadro Provisório de Pessoal do Distrito Federal, para substituir a Diretora da Escola de Auxiliares de Enfermagem de Brasília, Símbolo FC-4, em suas faltas ou impedimentos eventuais.

TOS DO DIRETOR EXECUTIVO DA FUNDAÇÃO HOSPITALAR DO DISTRITO FEDERAL.

ORDENS DE SERVIÇO
E 20 DE DEZEMBRO DE 1968

Remove DEUSDEDIT VICTORINO COELHO, Oficial de Administração, nível 12, matrícula no. 945, Servidor do Quadro Provisório de Pessoal do Distrito Federal, do 1o. Hospital Distrital de Brasília, para o Hospital São Vicente de Paulo, tendo em vista as razões constantes no Processo no. 18866/68.

E 27 DE DEZEMBRO DE 1968

Remove FRANCISCO RODRIGUES DOSSANTOS, Fabricador, matrícula no. 11454, servidor do Quadro Provisório de Pessoal do Distrito Federal, do 1o. Hospital Distrital de Brasília, para a Divisão de Manutenção e Transportes, tendo em vista as razões constantes no processo no. 17348/68

HOSPITAL DISTRITAL DE BRASÍLIA

ORDENS DE SERVIÇO

E 13 DE NOVEMBRO DE 1968

Torna sem efeito a Ordem de Serviço de 19/07/68 da D.T. que suspendeu por 03 (três) dias o servidor JOAO VALMIR DE OLINDA, matrícula no. 8536, Atendente, do Quadro Provisório de Pessoal do Distrito Federal, ora em exercício neste Hospital, tendo em vista as justificativas apresentadas no supracitado processo (17.439/68 - HDB).

DE 13 DE NOVEMBRO DE 1968

Torna sem efeito a Ordem de Serviço de 10/08/68 da D.T. que suspendeu por 05 (cinco) dias o servidor JOAO VALMIR DE OLINDA, matrícula no. 8.536, Atendente, do Quadro Provisório de Pessoal do Distrito Federal, ora em exercício neste Hospital, tendo em vista as justificativas apresentadas no supracitado processo (17.439/68 - HDB).

DE 13 DE NOVEMBRO DE 1968

Torna sem efeito a Ordem de Serviço de 28/08/68 da D.T. que suspendeu por 10 dias o servidor JOAO VALMIR DE OLINDA, matrícula no. 8.536, Atendente, do Quadro Provisório de Pessoal do Distrito Federal, ora em exercício neste Hospital, tendo em vista as justificativas apresentadas no supracitado processo (17.439/68 - HDB).

DE 21 DE NOVEMBRO DE 1968

Aplica ao servidor ALMIR CALIXTO PEREIRA DE ARAUJO, Matrícula no. 2.338, Trabalhador, do Quadro Provisório de Pessoal do Distrito Federal, ora em exercício neste Hospital, pena de suspensão por 10 (dez) dias por ter faltado ao serviço no dia 14/11/68, e, por conveniência de serviço convertê-la em multa, de conformidade com o parágrafo único do Art. 205, da Lei 1.711/52.

DE 22 DE NOVEMBRO DE 1968

Aplica a servidora SILVIA SALGADO COSTA, matrícula no. 6.232, Auxiliar de Enfermagem, do Quadro Provisório de Pessoal do Distrito Federal, ora em exercício neste Hospital, pena de advertência por desrespeito às ordens superiores.

DE 22 DE NOVEMBRO DE 1968

Aplica a servidora BENEDITA DA FONSECA ABDON, matrícula no. 7.454, Atendente, do Quadro Provisório de Pessoal do Distrito Federal, ora em exercício neste Hospital, pena de suspensão por 03 (três) dias por desrespeito às ordens superiores, e por conveniência do serviço convertê-la em multa, de conformidade com o parágrafo único do Art. 205, da Lei 1.711/52.

DE 29 DE NOVEMBRO DE 1968

Torna sem efeito a Ordem de Serviço de 28/08/68 da D.T. que advertiu o servidor LUIZ MACHADO DE SOUZA, matrícula no. 11.264, Aux. Bombeiro, do Quadro Provisório de Pessoal do Distrito Federal, ora em exercício neste Hospital, tendo em vista as justificativas apresentadas no supracitado processo (17.167-HDB).

HOSPITAL DISTRITAL DO GAMA -

ORDENS DE SERVIÇO

DE 13 DE NOVEMBRO DE 1968

Aplica ao Servidor CARLOS ALBERTO PEREIRA, Aux. de Raio X, matrícula no. 6.908-PDF a pena de suspensão de 3 (três) dias, por ter faltado ao serviço nos dias 24, 25, 29 e 30/10/68, sem prévio ou qualquer motivo que justificasse. A presente suspensão deverá ser convertida em multa, na base de 50%, por necessidade de serviço, de acordo com o Parágrafo Único do Art. 205 da Lei no. 1.711, de 28 de outubro de 1952. Fica o servidor alertado, que em caso de reincidência poderá sofrer punição mais severa.

DE 21 DE NOVEMBRO DE 1968

Aplica à Servidora MARIA CELESTE BORGES NETO, Servente, matrícula no. 6.270 - PDF, a pena de suspensão por 20 (vinte) dias, por não respeitar escala de serviço, alegando não entendê-las mesmo depois de alertada a respeito, e quando chamada para esclarecimento portar-se de maneira inconveniente e desrespeitosa, perante a Chefia da Divisão de Administração, dizendo peremptoriamente que não assinaria qualquer punição, como já não fizera nas vezes anteriores, dirigindo-se em seguida à Chefia da Divisão de Serviços Gerais, onde fez considerações desairosas à Administração em termos descorteses, por meio de gestos e altos brados, onde usou palavreado não condizente com o meio ambiente. Sendo servidora de maus antecedentes, já constando de sua ficha funcional, punições de idêntico teor aplicadas por Administrações anteriores.

Nota: A presente punição é a congar de 22.11.68 quando foi afastada do serviço a servidora em causa.

DE 03 DE DEZEMBRO DE 1968

Aplica à Servidora LUIZA MEDEIROS DOS SANTOS Atendente matrícula no. 6.932-PDF, a pena de suspensão por 1 (um) dia, por ter faltado aos plantões noturnos de 02 e 20/11/68 sem apresentar qualquer aviso ou justificativa legal. A presente suspensão deverá ser convertida em multa na base de 50%, de acordo com o Parágrafo Único do Art. 205, da Lei 1.711 de 28 de outubro de 1952. Fica a servidora alertada, que em caso de reincidência poderá sofrer punição mais grave.

SECRETARIA DE SEGURANÇA PÚBLICA

TOS DO SECRETARIO

RTARIAS DE 22 DE JANEIRO DE 1969

SECRETARIO DE SEGURANÇA PÚBLICA DO DISTRITO FEDERAL usando das atribuições que lhe confere o item III, do art. 102, do Regimento aprovado pelo Decreto no. 825, de 30 de setembro de 1968,

RESOLVE:

Designar o Capitão CARLOS VERISSIMO DOS SANTOS, o Primeiro-Tenente EDY BEZERRA E MELO e o Chefe da Seção de Almoxarifado EMAR BARBOSA DE CARVALHO, para, sob a presidência do primeiro, procederem ao exame recebimento do material doado pela United States Agency For International Development to Brasil, conforme Relatório no. 3, de 26 de novembro de 1968.

SECRETARIO DE SEGURANÇA PÚBLICA DO DISTRITO FEDERAL, no uso das atribuições que lhe confere o art. 52, da Lei no. 4.878, de 3 de dezembro de 1965, e tendo em vista o que consta do Processo no. 26039/68,

RESOLVE:

Designar, de conformidade com o parágrafo 1o. do art. 53 da mesma Lei, a Comissão Permanente de Disciplina da Secretaria de Segurança Pública do Distrito Federal, para apurar os fatos de que trata o referido processo.

SECRETARIO DE SEGURANÇA PÚBLICA DO

DISTRITO FEDERAL, no uso das atribuições que lhe confere o artigo 52, da Lei no. 4.878, de 3 de dezembro de 1965, e tendo em vista o que consta do Processo no. 15.736-A/68,

RESOLVE:

Designar, de conformidade com o parágrafo 1o. do artigo 53 da mesma lei, a Comissão Permanente de Disciplina da Secretaria de Segurança Pública do Distrito Federal, para apurar os fatos de que trata o referido processo.

O SECRETARIO DE SEGURANÇA PÚBLICA DO DISTRITO FEDERAL, no uso das atribuições que lhe confere o artigo 52, da Lei no. 4.878, de 3 de dezembro de 1965, e tendo em vista o que consta do processo no. 847/69,

RESOLVE:

Designar, de conformidade com o parágrafo 1o. do artigo 53 da mesma Lei, a Comissão Permanente de Disciplina da Secretaria de Segurança Pública do Distrito Federal, para apurar os fatos de que trata o referido processo.

O SECRETARIO DE SEGURANÇA PÚBLICA DO DISTRITO FEDERAL, no uso das atribuições que lhe confere o art. 53, da Lei no. 4.878, de 3 de dezembro de 1965, e o item III do Regimento aprovado pelo Decreto no. 825, de 30 de setembro de 1968,

RESOLVE:

Na forma do artigo 403 § 4o. do Decreto no. 59.310, de 23 de setembro de 1966, conceder à

Comissão Permanente de Disciplina (30) trinta dias de prazo para conclusão final do Processo Disciplinar instaurado pela Portaria de 23 de outubro de 1968, em que figuram como acusados ALCIDES FELIX DE LIMA, JOSÉ SANTOS DE ARAUJO, GENIVAL MATIAS DA SILVA, MANOEL DA SILVA OLIVEIRA, JOSÉ NILTON CARVALHO DO NASCIMENTO e SINOIR TEÓFILO DA SILVA.

O SECRETARIO DE SEGURANÇA PÚBLICA DO DISTRITO FEDERAL, no uso das atribuições que lhe confere o art. 53, da Lei no. 4.878, de 3 de dezembro de 1965, e o item III do Regimento aprovado pelo Decreto no. 825, de 30 de setembro de 1968,

RESOLVE:

Na forma do artigo 403, § 4o. do Decreto no. 59.310, de 23 de setembro de 1966, conceder à Comissão Permanente de Disciplina (30) trinta dias de prazo para conclusão final do Processo Disciplinar instaurado pela Portaria de 23 de outubro de 1968, em que figura como acusado JOSE RODRIGUES CAVALCANTE.

O SECRETARIO DE SEGURANÇA PÚBLICA DO DISTRITO FEDERAL, usando das atribuições que lhe confere o art. 102, itens III e XIII do Regimento aprovado pelo Decreto no. 825, de 30 de setembro de 1968,

RESOLVE:

Designar o Atendente nível 9 - MARIA CLEONICE CARVALHO PORTELA, matrícula no.

2320532, para exercer a Função em Comissão símbolo FC-10, de Secretário-Datilógrafo do Departamento de Trânsito, desta Secretaria, durante o afastamento de seu Titular que se encontra em gozo de férias, a partir de 02 de janeiro do corrente ano.

PORTARIAS DE 23 DE JANEIRO DE 1969

O SECRETARIO DE SEGURANÇA PÚBLICA DO DISTRITO FEDERAL, no uso das atribuições que lhe confere o art. 53, da Lei no. 4.878, de 3 de dezembro de 1965, e o item III, do Regimento aprovado pelo Decreto no. 825, de 30 de setembro de 1968,

RESOLVE:

Determinar à Comissão Permanente de Disciplina instaurar Processo Disciplinar para apurar o Abandono de Cargo, atribuído ao Patrulheiro "B" matr. no. 2095304 - JEOVA VIEIRA DO PRADO, conforme consta do expediente protocolado sob o no. 00594/69.

O SECRETARIO DE SEGURANÇA PÚBLICA DO DISTRITO FEDERAL, no uso das atribuições que lhe confere o art. 53, da Lei no. 4.878, de 3 de dezembro de 1965, e o item III do Regimento aprovado pelo Decreto no. 825, de 30 de setembro de 1968,

RESOLVE:

Conceder à Comissão Permanente de Disciplina (30) trinta dias de prazo para ulatimação do Processo Disciplinar instaurado pela Portaria de 27 de novembro de 1968, em que figura como acusado JOSÉ LOURENÇO DA SILVA.

PORTARIAS DE 28 DE JANEIRO DE 1969

O SECRETARIO DE SEGURANÇA PÚBLICA DO DISTRITO FEDERAL, no uso das atribuições que lhe confere o art. 53, da Lei no. 4.878, de 3 de dezembro de 1965, e o item III do Regimento aprovado pelo Decreto no. 825, de 30 de setembro de 1968,

RESOLVE:

Na forma do artigo 403 § 4o. do Decreto no. 59.310, de 23 de setembro de 1966, conceder à Comissão Permanente de Disciplina (30) trinta dias de prazo para conclusão final do Processo Disciplinar instaurado pela Portaria de 01 de novembro de 1968 em que figura como acusado DENIZAR PEDRO DA SILVA.

O SECRETARIO DE SEGURANÇA PÚBLICA DO DISTRITO FEDERAL, no uso das atribuições que lhe confere o art. 53, da Lei no. 4.878, de 3 de dezembro de 1965, e o item III, do Regimento aprovado pelo Decreto no. 825, de 30 de setembro de 1968,

RESOLVE:

Conceder à Comissão Permanente de Disciplina (30) trinta dias de prazo para ulatimação do Processo Disciplinar instaurado pela Portaria de 29 de novembro de 1968, em que figuram como acusados JOSÉ QUEIROZ DE SOUZA e OUTROS.

O SECRETARIO DE SEGURANÇA PÚBLICA DO DISTRITO FEDERAL, no uso das atribuições que lhe conferem os artigos 215 e 218, da Lei no. 1.711, de 28 de outubro de 1952 e tendo em vista o constante do Processo no. 1609/69,

RESOLVE:

a) - suspender preventivamente, por 30 (trinta) dias, INACIO RODRIGUES NERES, Trabalhador, nível 01, matrícula no. 2270474, do Quadro Provisório de Pessoal do Distrito Federal, e ARIOSVALDO FERREIRA DE OLIVEIRA, Lanterneiro "A" nível 8, matrícula no. 2126481, do Quadro de Pessoal Civil da Secretaria de Segurança Pública do Distrito Federal, ambos lotados no Serviço de Transportes do Departamento de Serviços Gerais, envolvidos em acidente automobilístico e uso indevido de viatura;

b) - designar, de acordo com o artigo 219, da mesma Lei, ALBERTO LEOVEGILDO LOPES, Comissário de Polícia nível 21-A, matrícula no. 1.062454, ADALBERTO GUIMARAES BAPTISTA, Comissário de Polícia, nível 21-A, matrícula no. 2366740, e JOAO SEABRA DA SILVA, Agente de Polícia, nível 18-B, matrícula no. 2095549, para, sob a presidência do primeiro, constituírem a comissão de processo administrativo incumbida de apurar os fatos de que trata o referido processo.

PORTARIAS DE 30 DE JANEIRO DE 1969

O SECRETARIO DE SEGURANÇA PÚBLICA DO DISTRITO FEDERAL, no uso das atribuições que lhe confere o art. 53, da Lei no. 4.878, de 3 de dezembro de 1965, e o item III do Regimento aprovado pelo Decreto no. 825, de 30 de setembro de 1968,

RESOLVE:

Na forma do artigo 403 § 4o. do Decreto no. 59.310, de 23 de setembro de 1966, conceder à Comissão Permanente de Disciplina (30) trinta dias de prazo para conclusão final do Processo Disciplinar instaurado pela Portaria de 1o. de novembro de 1968, em que figura como acusado SÉRGIO FARIAS.

O SECRETARIO DE SEGURANÇA PÚBLICA DO DISTRITO FEDERAL, no uso das atribuições que lhe confere o art. 53, da Lei no. 4.878, de 3 de dezembro de 1965, e o item III do Regimento aprovado pelo Decreto no. 825, de 30 de setembro de 1968,

RESOLVE:

Conceder à Comissão Permanente de Disciplina (30) trinta dias de prazo para ulatimação do Processo Disciplinar instaurado pela Portaria de 03 de dezembro de 1968, em que figura como acusado CELSO FERNANDES NEVES.

PORTARIA No. 005, DE 22 DE JANEIRO DE 1969

O SECRETARIO DE SEGURANÇA PÚBLICA DO DISTRITO FEDERAL, no uso das atribuições que lhe confere o item III do artigo 102, do regimento aprovado pelo Decreto no. 825, de 30 de setembro de 1968,

RESOLVE:

CONCEDER, ao Senhor ANTONIO DE CARVALHO, proprietário do Bar e Snooker "LINDY'S" sediado no Setor Bancário Norte - lote 14 loja 1B - 1o. Subsolo, Brasília, Distrito Federal, PERMISSÃO para funcionamento no corrente ano enquanto observadas rigorosamente as formalidades legais e regulamentares em vigor.

Outrossim, deverá ser observado o seguinte horário de funcionamento: Das 08:00 às 02:00 horas, diariamente, observando-se o disposto do artigo no. 42 do Decreto-Lei no. 3.688, de 3 de outubro de 1941 (LEI DAS CONTRAVENÇÕES PENALIS).

A PRESENTE PORTARIA É VALIDA SOMENTE ATÉ 31 DE DEZEMBRO DE 1969

PORTARIA No. 006/69 -SEP- BRASÍLIA -DF 23 DE JANEIRO DE 1969

O SECRETARIO DE SEGURANÇA PÚBLICA DO DISTRITO FEDERAL, no uso das atribuições que lhe confere o item III do Regimento aprovado pelo Decreto no. 825, de 30 de setembro de 1968; Considerando a necessidade de assegurar a ordem e tranquilidade públicas, durante os festejos carnavalescos; Considerando que o carnaval é uma festa em que toda população participa;

RESOLVE:

I - Suspender, em todo o território do Distrito Federal, no período de 12 a 20 de fevereiro do ano em curso, a validade dos portes de armas expedidos por esta Secretaria.

II - Qualquer cidadão que for surpreendido portando arma ilegalmente durante o período mencionado, será encaminhado à autoridade policial da respectiva jurisdição para registro e lavratura do auto de apreensão da mesma.

III - As limitações desta Portaria não se aplicam às autoridades que, em virtude de disposição legal, estejam autorizadas a portar armas.

IV - As armas apreendidas no período carnavalesco serão encaminhadas pelos Titulares das Delegacias da Divisão de Operações Especiais, exceto que devam ser remetidas à Justiça.

V - Publique-se e cumpra-se.

PORTARIA No. 07 DE 23 DE JANEIRO DE 1969

O SECRETARIO DE SEGURANÇA PÚBLICA DO DISTRITO FEDERAL, usando das atribuições que lhe confere o item VII do art. 5o. do Regulamento Geral aprovado pelo Dec. no. 56.511, de 28 de junho de 1965, em vigor "ex-vi" do pará-

grafo único do art. 3o. do Decreto-Lei no 315 de 13 de março de 1967,

RESOLVE:

1) - Cancelar os termos da Portaria no. 99 de 23 de outubro de 1968.

2) - Determinar à CORREGEDORIA DO D.P.J. para redistribuir o inquérito policial no. 117/68 em que figura como vítima ADERLUISSON ACACIO SALES, à Delegacia Policial de Origem.

Publique-se e cumpra-se.

DESPACHOS

No processo protocolado nesta Secretaria sob o no. 000145/69, datado de 6 do mês fluentes em que o Diretor da Divisão de Material solicita seja adquirido peças necessárias a recuperação da máquina fotocopadora a sêco pertencente a carga daquele órgão, após o parecer do Diretor do DSG, foi exarado o seguinte despacho: "Autorizo a dispensa de licitação, de acordo com o despacho do Senhor Diretor do Departamento de Serviços Gerais, e a emissão da Nota de Empenho a favor da Chams Ltda."

No processo protocolado sob o no. 000254/69 - SEP, datado de 7 do fluyente mês, em que o Diretor do Departamento de Prisões solicita seja emitido empenho, por estimativa, da importância de quinze mil cruzeiros novos (NCR\$. 15.000,00) em favor da S.A.B. para aquisição de gêneros alimentícios destinados a provisão do rancho dos detentos do "Presídio de Emergência", após o parecer do Diretor do D.S.G., foi exarado o seguinte despacho: "Autorizo a dispensar de licitação, de conformidade com o despacho do Senhor Diretor do Departamento de Serviços Gerais, e a emissão da Nota de Empenho a favor da Sociedade de Abastecimento de Brasília S.A. -SAB".

No expediente protocolado nesta Secretaria sob o no. 25914/68, datado de 13.12.68, em que o Agente Auxiliar de Polícia "B" - JOSÉ MAR'A PEREIRA DOS SANTOS, aposentado por invalidez em consequência de acidente em serviço, requer adiantamento da importância de mil cruzeiros novos (NCR\$1.000,00), destinada a aquisição de uma perna mecânica, após as informações foi exarado o seguinte despacho: "Defiro: II) - Ao D.S.G. para providenciar o atendimento, observando-se, na liquidação o artigo 249 do Decreto no. 59.310/66; III) - Publique-se e cumpra-se".

No processo protocolado nesta Secretaria sob o no. 000221/69, datado de 6 do mês em curso, em que o Diretor do Departamento de Prisões solicita sejam adquiridos (2) fogões a gás, de quatro (4) bocas, bem como as respectivas quotas de combustíveis, após o parecer emitido pelo Diretor do D.S.G., foi exarado o seguinte despacho: "De acordo. Dispensar a licitação, nos termos da alínea c, item II, do Decreto "N no. 637 de 3 de agosto de 1967 e autorizo a emissão de nota de empenho a favor da Pibigás do Brasil S/A, no valor de NCR\$ 350,36 (trezentos e cinquenta cruzeiros novos e trinta e seis centavos)

No processo protocolado sob o no. 001710/69 - SEP, desta data, em que o Diretor do D.S.G. solicita autorização para emissão de Nota de Empenho a favor da Sociedade de Transportes Coletivos de Brasília Ltda - T.C.B. no valor de trezentos cruzeiros novos (NCR\$ 300,00) foi exarado o seguinte despacho: "Autorizo a dispensa de licitação, de acordo com o despacho supra, do Senhor Diretor do Departamento de Serviços Gerais e a emissão da Nota de Empenho a favor da Sociedade de Transportes Coletivos de Brasília Ltda. - TCB.

No processo no. 12509/68-SEP, datado de 06/68 - Aquisição sem licitação - (Art. 126 § 2o. letra i, do Decreto Lei no. 200, de 25 de fevereiro de 1967), foi exarado o seguinte despacho: "APROVO".

No expediente protocolado sob o no. 23666/68 - SEP, datado de 12.11.68, em que o Escrivão Auxiliar de Polícia Federal "A" - IDONIR TELES DE MACEDO, matr. no. 2096328, requer seu retorno ao Departamento de Polícia Federal, órgão a que pertence após as informações foi exarado o seguinte despacho: 1) - Defiro; tendo em vista as informações deste processo; 2) - A Divisão de Pessoal, para providenciar o expediente de apresentação do servidor; 3) - Publique-se e cumpra-se".

No processo protocolado nesta Secretaria sob o no. 010894/68, datado de 10.5.68, capeado pelo processo no. 017733/68-SEP, de 15 de agosto de 1968, em que o Diretor da Divisão de Criminalística solicita a instalação de persianas naque-

dependência, após o parecer do Diretor do DSG, foi exarado o seguinte despacho: "Aprovo parecer do Departamento de Serviços Gerais, em consequência, autorizo nos termos do art. 10, item II, letra C, do Decreto "N" 637,67, de 3 de agosto de 1967, a dispensa de licitação para aquisição de persianas para a Divisão de Criminalística do Departamento de Polícia Técnica, na importância de NCr\$ 427,39 (quatrocentos e vinte e sete cruzeiros novos e trinta e nove centavos).

No processo protocolado sob o no. 00950/69 - EP, de 17,01,69, em que o Sr. Comandante Geral da PMDF solicita a designação de dois médicos para procederem a inquérito sanitário e prisão a propósito dos fatos em que são interessados os policiais PM ANTONIO CORREA DA SILVA e BRAULLIO DE BARROS GOUVEA, foi exarado o seguinte despacho: "Aprovo o parecer do Departamento de Polícia Técnica, em consequência designo os Médicos-Legistas A. M. JOSÉ FELIPE DOS SANTOS e HERMES DE ALCANTARA para procederem aos inquéritos sanitários mencionados no expediente referido. Minutar o officio de apreensão.

No processo protocolado sob o no. 9.059/68 - SEP, de 17,4,68, objeto de sindicância instaurada na 13a. DP, foi exarado o seguinte despacho: "Tendo em vista resultar caracterizado nesta sindicância que o Agente Auxiliar de Polícia Federal "A" - SEVERINO VIEIRA, matrícula no. 2096680, nas diligências que lhe foram atribuídas e que deram causa a este processo, trabalhou mal, intencionalmente ou por negligência, incorrendo, assim, na transgressão disciplinar capitulada no item XXIX, do art. 364, do Decreto no. 59.310, de 23 de dezembro de 1966, resolvo aplicar no mesmo a pena de suspensão de dez (10) dias, que converto em multa por necessidade do serviço; Volte o processo à 13a. D.P. a fim de se restituir a parte interessada as certidões de fls. 52 a 59, das quais já se extraiu fotocópias: Publique-se e cumpra-se".

No processo protocolado nesta Secretaria sob o no. 01799/69, de 29,01,69, em que o Diretor do DSG, solicita autorização para empenhar, por estimativa, a favor da NOVACAP, a importância de vinte mil cruzeiros novos (NCr\$ 20,000,00) para pagamento de despesas relativas a reparos de veículos, bem como a dispensa de licitação, foi exarado o seguinte despacho: "Autorizo a

dispensa de licitação, com base na alínea "f", item I, do art. 2o. do Decreto "N" no 637, de 3 de agosto de 1967, combinado com o item II, do art. 1o. do Decreto "E" no. 340, de 12 de setembro de 1967 e a emissão da nota de empenho, por estimativa, a favor da Companhia Urbanizadora da Nova Capital do Brasil, no valor de NCr\$.... 20,000,00 (vinte mil cruzeiros novos).

No processo protocolado nesta Secretaria sob o no. 024926/68, datado de 02/12/68, oriundo do D.P.J. foi exarado o seguinte despacho: "I) -Acolho o parecer emitido pela CPD; II) -As provas carreadas para os autos demonstram que o Agente Auxiliar de Polícia "B" - EDILSON BERNARDES VENANCIO, matr. no. 2.095.243, lesando a boa fé de seus chefes ficou sem fazer qualquer trabalho durante dois meses; III) - Assim procedendo o servidor transgrediu o item I do art. 363 c.c. os itens XXIV e XXX do art. 364, todos do Decreto no. 59.310, de 23 de setembro de 1966, pelo que aplico-lhe a pena de 30 (trinta) dias de suspensão, convertida em multa, por necessidade do serviço; Publique-se e cumpra-se".

JURANDYR PALMA CABRAL -Cel.
Secretário de Segurança Pública do DF.

MOTORISTA

Cuidado! Muito cuidado com as crianças nas zonas residenciais e, especialmente, diante das escolas, havendo ou não sinalização, reduza a marcha e redobre a atenção.

SECRETARIA DE SERVIÇOS PÚBLICOS

COMISSÃO DE SUPERVISÃO DOS NÚCLEOS HABITACIONAIS PROVISÓRIOS

ATA DA 1a. REUNIÃO ORDINÁRIA, REALIZADA EM 31 DE JANEIRO DE 1969.

Aos trinta e um dias de janeiro de um mil, novecentos e sessenta e nove, às 15 horas, no Edifício Sede da Secretaria de Serviços Sociais, 8o. andar, reuniu-se a Comissão de Supervisão dos Núcleos Habitacionais Provisórios, sob a presidência do senhor Fernando Manoel Cardoso Torres, estando presentes o Excelentíssimo Senhor Secretário de Serviços Sociais, Dr. Jofre Mozart Parada, e os membros Moacir Carvalho Ribeiro, Oswaldo de Oliveira e Silva, Fauzi Nacfur, e Dorival Josué Cozza, Representantes das Secretarias de Governo, Viação e Obras, Serviços Sociais, e Serviços Públicos, respectivamente, e ainda os senhores Oswaldo dos Santos, Encarregado da Fiscalização e Remoção, e Mauro Silésio Carneiro Encarregado do Cadastro e da Triagem. Aberta a sessão, foi dada entrada nos assuntos da "Ordem do Dia", que constou do seguinte: 1) Inicialmente o Senhor Secretário de Serviços Sociais procedeu às apresentações de praxe, tecendo comentários sobre as normas a serem adotadas pela Comissão, sugerindo uma participação direta dos senhores Conselheiros quanto à elaboração de planos e providências necessárias, após o que, retirou-se a fim de que se iniciassem os trabalhos da Comissão; 2) Em seguida, foi lido o relatório apresentado ao Senhor Secretário de Serviços Sociais, dos trabalhos executados pela Comissão, durante o período de

5 de maio de 1968 a 15 de janeiro de 1969; 3) O Senhor Presidente expôs as dificuldades encontradas na Comissão, quanto a verba, pessoal e transporte; 4) Foi proposto pelo Representante da Secretaria de Governo o estudo da dotação orçamentária da Fundação de Serviços Sociais, a fim de, através da mesma, suprir a Comissão de recursos financeiros para o atendimento dos seus trabalhos, ou ainda, uma suplementação de verba para a Secretaria de Serviços Sociais, para o citado fim; 5) O Representante da Secretaria de Serviços Sociais propôs expor ao Senhor Secretário de Serviços Sociais, seja feito um convênio junto a um outro órgão, para efeito de resolução dos problemas financeiros, e ainda sugeriu a viabilidade de fornecimento de caminhões pela Secretaria de Viação e Obras; 6) O Representante da Secretaria de Serviços Públicos expôs da possibilidade de fichamento de caminhões, através da Secretaria do Governo; 7) Foi sugerido pelo Representante da Secretaria de Governo que seria mais viável proceder o citado fichamento através da Secretaria de Serviços Sociais. Caso não dispusesse a mesma de verba suficiente, tratar-se-ia de sua suplementação, através da Secretaria de Governo; 8) O Representante da Secretaria de Serviços Sociais comprometeu-se em designar uma viatura leve para servir à Comissão; 9) Foram traçados os esquemas para solução dos problemas imediatos da Comissão, cujos serão estudados e resolvidos dentro das possibilidades; 10) O Representante da Secretaria de Serviços Sociais sugeriu ao Senhor Presidente que cada Representante, baseado nos problemas equacionados, di-

go, equacionados, elabore um estudo pessoal, e o submeta aos seus respectivos superiores, para solução; 11) Foi marcada nova reunião da Comissão, para o dia treze de fevereiro de um mil, novecentos e sessenta e nove, às quatorze horas e trinta minutos, no Edifício Sede da Secretaria de Serviços Sociais, 8o. andar. Nada mais havendo a tratar, o Senhor Presidente encerrou a Reunião, da qual para constar, eu, CARLOS ROGERIO ALVES PEREIRA, Secretário, lavrei a presente Ata que, lida e aprovada, vai por mim subscrita e assinada por todos os presentes.

FERNANDO MANOEL CARDOSO TORRES
Presidente

CARLOS ROGERIO ALVES PEREIRA
Secretário

MOACIR CARVALHO RIBEIRO
Representante da Secretaria de Governo

OSWALDO DE OLIVEIRA E SILVA
Representante da Secretaria de Viação e Obras

FAUZI NACFUR
Representante da Secretaria de Serviços Sociais

DORIVAL JOSUE' COZZA
Representante da Secretaria de Serviços Públicos.

SECRETARIA DE AGRICULTURA E PRODUÇÃO

COORDENAÇÃO DE INDÚSTRIA E COMÉRCIO
ORDEM DE SERVIÇO DE 07 DE FEVEREIRO DE 1969
070, da Secretaria de Agricultura e Produção

do Distrito Federal, no uso de suas atribuições e tendo em vista a necessidade do serviço,
RESOLVE:
Delegar competência ao Senhor Coordenador

Substituto, JOSÉ VIEIRA GOMES DE SOUZA, para, sem prejuízo de suas funções, encarregar-se da parte administrativa desta Coordenação. Distrito Federal, 7 de fevereiro de 1969.
J. SMITH BRAZ
COORDENADOR

SECRETARIA DE ADMINISTRAÇÃO

Licença sem vencimentos:
Proc. 1507/69 - MARIA NILDA DE APARECIDA J. matr. 2651.
Desp. Concedo, nos termos da delegação de competência estabelecida pelo art. 1o., inciso I, do

Decreto "E" 339, de 12.12.67, licença para tratamento de interesse particular, pelo período de 2 (dois) anos, a partir de 1o. de fevereiro do corrente a 1o.
Brasília, 05 de fevereiro de 1969.
WILSON PINHEIRO
Secretário de Administração do Distrito Fe-

deral
Proc. 000185/69 - ITAHY MOREIRA GASPARG, matr. 2.126.089.
Desp. Concedo, nos termos da delegação de competência estabelecida pelo art. 1o., inciso I, do Decreto "E" no. 339, de 12 de dezembro de 1967, licença para tratamento de interesse particular, pelo período de dois anos, de acordo com o art.

110, da Lei 1711, de 28.10.52.

Brasília, 05 de fevereiro de 1969.

WILSON JOSE PINHEIRO
Secretário de Administração do Distrito Federal

Proc. 001163/69 - MARLUCE CORREA DA SILVA, matr. 5389.

VA, matr. 5389.

Desp. Concedo, nos termos da delegação de competência estabelecida pelo art. 10., inciso I, do Decreto "E" no. 339, de 12.12.67, licença para trato de interesse particular, pelo período de um ano, de acordo com o art. 110 da Lei

1711, de 28.10.52.

Brasília, 05 de fevereiro de 1969.

WILSON JOSE PINHEIRO
Secretário de Administração do Distrito Federal**SECRETARIA DE VIAÇÃO E OBRAS**

DEPARTAMENTO DE ESTRADAS DE RODAGEM DO DISTRITO FEDERAL

INSTRUÇÃO DE SERVIÇO DE 07 DE FEVEREIRO DE 1969

O DIRETOR-GERAL DO DEPARTAMENTO DE ESTRADAS DE RODAGEM DO DISTRITO FEDERAL, usando das atribuições que lhe confere o artigo 39, do Regimento aprovado pelo Decreto "N" No. 465, de 10 de dezembro de 1965,

RESOLVE:

dispensar, a pedido, da Tabela de Pessoal Temporário e de Obras do DER/DF, o servidor MANOEL ODIVAL MENDES DE CASTRO VELOSO, Matrícula no. 670-C, da função de Engenheiro. Brasília, DF, 07 de fevereiro de 1969.

CLAUDIO ROBERTO DINIZ STARLING
DIRETOR-GERAL DO DER-DF.

INSTRUÇÃO DE SERVIÇO DE 07 DE FEVEREIRO DE 1969

O DIRETOR-GERAL DO DEPARTAMENTO DE ESTRADAS DE RODAGEM DO DISTRITO FEDERAL, usando das atribuições que lhe confere o artigo 50, do Regimento aprovado pelo Decreto "N" No. 465, de 10 de dezembro de 1965,

RESOLVE:

exonerar, a pedido, o servidor MANOEL ODIVAL MENDES DE CASTRO VELOSO, Engenheiro, matrícula no. 670-C, do Quadro de Pessoal Temporário e de Obras, da Função em Comis-

são, Símbolo FC-6, de Chefe do Serviço de Equipamento Mecânico, da Divisão de Equipamento Mecânico e Produção Industrial do Departamento de Estradas de Rodagem do Distrito Federal.

Brasília, DF, 07 de fevereiro de 1969.

CLAUDIO ROBERTO DINIZ STARLING
DIRETOR-GERAL DO DER-DF

INSTRUÇÃO DE 10 DE FEVEREIRO DE 1969

O SUPERINTENDENTE DA COMPANHIA URBANIZADORA DA NOVA CAPITAL DO BRASIL, usando das atribuições que lhe confere o art. 14 dos Estatutos Sociais da Empresa; nos termos da Portaria no. 1100/64, Anexo II, combinada com a de no. 038/65 e tendo em vista o constante do processo no. 34357/69,

RESOLVE:

Designar MARIA NUNES DE OLIVEIRA, Escrevente-Datilógrafo, nível 07, matrícula no. 28797, do QPP-DF, para exercer a Função Gratificada, símbolo 5-F, de Chefe da Seção de Recepção e Expedição, do Serviço de Comunicações, da Divisão de Documentação e Comunicações, do Departamento de Administração, a partir de 01/02/69.

Brasília, 10 de fevereiro de 1969

SÍLVIO CARLOS PIMENTA JAGUARIBE
Superintendente

INSTRUÇÃO DE 10 DE FEVEREIRO DE 1969

O SUPERINTENDENTE DA COMPANHIA URBANIZADORA DA NOVA CAPITAL DO BRASIL, usando das atribuições que lhe confere o art. 14 dos Estatutos Sociais da Empresa; nos termos da Portaria no. 1100/64, Anexo II, combinada com a Instrução de Serviço "N" no. 1663/64 e tendo em vista o constante do processo no. 34356/69,

RESOLVE:

Dispensar ARQUIMEDES ROCHA, Escriturário, nível 10-B, matrícula 20094, do QPP-DF, da Função Gratificada, símbolo 5-F, de Chefe da Seção de Recepção e Expedição, do Serviço de Comunicações, da Divisão de Documentação e Comunicações, do Departamento de Administração, a partir de 01/02/69, e, ao mesmo tempo, designá-lo para exercer a Função Gratificada, símbolo 1-F, de Chefe do Serviço de Comunicações, da Divisão de Documentação e Comunicações, do mesmo Departamento, a partir de 01/02/69.

Brasília, 10 de fevereiro de 1969

SÍLVIO CARLOS PIMENTA JAGUARIBE
Superintendente

MOTORISTA

O álcool é incompatível com a direção. Nunca dirija após haver ingerido qualquer dose de bebida alcoólica.

TRIBUNAL DE CONTAS DO DISTRITO FEDERAL

PORTARIA No. 5, DE 15 DE JANEIRO DE 1969

O PRESIDENTE DO TRIBUNAL DE CONTAS DO DISTRITO FEDERAL, no uso de suas atribuições legais e tendo em vista o decidido pelo Tribunal em suas Sessões Especiais nos. 38a. e 69a., realizadas, respectivamente, a 31 de outubro de 1967 e 26 de novembro de 1968,

RESOLVE retificar, em parte, a Portaria no. 82, de 12 de setembro de 1968, que concedeu a VALDIR MOURÃO, Servidor do Quadro Provisório de Pessoal do Distrito Federal, à disposição deste Tribunal, a Gratificação de Representação de Gabinete, no valor mensal de NCr\$ 150,00 (cento e cinquenta cruzeiros novos), a partir de 10. do corrente, para NCr\$ 250,00 (duzentos e cinquenta cruzeiros novos), em face da configuração de alínea "a" do disposto no Processo no. 1149/67-STC.

Brasília, em 15 de janeiro de 1969.

SAULO DINIZ
Presidente

PORTARIA No. 7, DE 20 DE JANEIRO DE 1969

O PRESIDENTE DO TRIBUNAL DE CONTAS DO DISTRITO FEDERAL, no uso de suas atribuições legais,

RESOLVE aprovar, de acordo com a Resolução no. 7, de 26 de dezembro de 1966, a escala de férias, em anexo, do pessoal da Secretaria para vigência no exercício de 1969.

Brasília, em 20 de janeiro de 1969

SAULO DINIZ
Presidente

TRIBUNAL DE CONTAS DO DISTRITO FEDERAL

ESCALA DE FÉRIAS DO PESSOAL DA SECRETARIA PARA VIGÊNCIA NO EXERCÍCIO DE 1969.

Nome - Agatha Maria do Rosário Reis Gomes
1o. Período -
2o. Período - 1 a 30/9Nome - Alberto Xavier de Mello
1o. Período -
2o. Período - 1 a 30/7Nome - Antônio Joaquim Costa dos Anjos
1o. Período -
2o. Período - 1 a 30/7Nome - Antônio José Guerra
1o. Período -
2o. Período - 2 a 31/5Nome - Aparecida da Silveira Barros
1o. Período - 1 a 30/4
2o. Período - 1 a 30/10Nome - Ari Penna Silva
1o. Período - 7/7 a 5/8
2o. Período - 3/11 a 2/12Nome - Arivaldo Alves de Castro
1o. Período - 2 a 31/5
2o. Período - 3/8 a 2/9Nome - Cícero Florêncio da Silva
1o. Período -
2o. Período - 1 a 30/7Nome - Cidronia Carvalho
1o. Período - 1 a 30/7
2o. Período - 1 a 30/4Nome - Claudete Pinheiro
1o. Período -
2o. Período - 1 a 30/10Nome - Dimitrieff Diniz
1o. Período - 1 a 30/4
2o. Período - 2 a 31/5Nome - Elio Moulin
1o. Período - 1 a 30/7
2o. Período - 1 a 30/9Nome - Elizete Consuelo Costa Tokarski
1o. Período - 2 a 30/5
2o. Período - 1 a 30/12Nome - Iolanda Smarzarro Monteiro
1o. Período - 7/4 a 16/5
2o. Período - 3/11 a 2/12Nome - Israel Pereira da Silva
1o. Período -
2o. Período - 2/6 a 19/7Nome - Jair Duarte dos Santos
1o. Período - 1 a 30/8
2o. Período - 3/11 a 2/12Nome - Joachim Horowitz
1o. Período -
2o. Período - 2/7 a 31/7Nome - João Carolino dos Santos
1o. Período -
2o. Período - 26/5 a 24/6Nome - João Pereira de Souza
1o. Período -
2o. Período - 4/8 a 2/9Nome - Joaquim Lopes de Moura
1o. Período -
2o. Período - 27/10 a 25/11Nome - Jomar Maciel Pires
1o. Período - 2 a 30/5
2o. Período - 1 a 30/10Nome - José Angelo Manoel
1o. Período -
2o. Período - 18/8 a 16/9Nome - José Antero Gomes
1o. Período -
2o. Período - 5/5 a 3/6Nome - José Maria da Conceição
1o. Período -
2o. Período - 22/9 a 21/10Nome - Luiz Cláudio de Almeida Abreu
1o. Período - 1 a 30/7
2o. Período - 3/11 a 2/12Nome - Luzia Paniago de Moraes
1o. Período - 1 a 31/7
2o. Período - 1 a 30/10Nome - Márcio Fróis
1o. Período -
2o. Período - 3/11 a 2/12

Nome - Marcéfrio Vieira Flôres
1o. Período - 7/4 a 6/5
2o. Período - 1 a 30/12

Nome - Marcos Cintra e Silva
1o. Período - 1 a 30/11
2o. Período - 1 a 30/12

Nome - Maria Ignácia Fonseca Malheiro
1o. Período - 1 a 30/7
2o. Período - 1 a 30/12

Nome - Maurício Alves da Silva
1o. Período -
2o. Período - 5/5 a 3/6

Nome - Moisés Dias da Silva
1o. Período -
2o. Período - 20/2 a 21/3

Nome - Nelson Pereira da Silva
1o. Período - 1 a 30, 4
2o. Período - 30/11 e 2/12

Nome - Neomésio Ferraz de Azevedo
1o. Período -
2o. Período - 1 a 30/7

Nome - Oswaldo Salgado
1o. Período -
2o. Período - 20/11 a 19/12

Nome - Paulo Rocha Neddermeyer
1o. Período -
2o. Período - 1 a 30/7

Nome - Paulo Thielmann
1o. Período - 1 a 31/5
2o. Período - 1 a 30/7

Nome - Pedro Vitas Berrozpe
1o. Período -
2o. Período - 1 a 30/7

Nome - Raimundo Mateus Figueiredo
1o. Período - 2/6 a 1/7
2o. Período - 1 a 30/9

Nome - Regina Maria de Almeida Moulin
1o. Período - 1 a 30/7
2o. Período - 1 a 30/9

Nome - Rita Maria Lafetá Machado
1o. Período -
2o. Período - 8/9 a 7/10

Nome - Roberto Luiz de Mendonça
1o. Período -
2o. Período - 2/6 a 1/7

Nome - Rufina José da Silva
1o. Período -
2o. Período - 8/9 a 7/10

Nome - Vitorio Dias Nannetti
1o. Período - 7/7 a 5/8
2o. Período - 1/12 a 30, 12

OBS: Férias relativas ao exercício de 1968, acumuladas na forma do art. no. 85 da Lei no. 1.711, de 1952.

Brasília, em 20 de janeiro de 1969

SAULO DINIZ
Presidente

PORTARIA No. 10, DE 31 DE JANEIRO DE 1969

O PRESIDENTE DO TRIBUNAL DE CONTAS DO DISTRITO FEDERAL, no uso de suas atribuições, tendo em vista o disposto no art. 4o. do Decreto-Lei no. 378, de 23 de dezembro de 1968 e de acordo com a Resolução no. 3, de 31 de janeiro de 1969.

RESOLVE:

1) Designar os servidores JOAQUIM SIMÕES MADEIRA, Chefe do Serviço de Inspeção IN LOCO, JOMAR MACIEL PIRES, Chefe do Serviço de Administração, PAULO THIELMANN, Chefe do Serviço de Tomada de Contas e HELIO MARIO XAVIER, Professor do Ensino Médio, do Centro de Seleção e Treinamento da Secretaria de Administração do DF, para, sob a Presidência do primeiro, ministrarem o curso de treinamento específico destinado a transferência de servidores nos cargos de Oficial Instrutivo, do Quadro instituído pelo Decreto-Lei no. 378, de 23 de dezembro de 1968;

2) Estabelecer que as aulas, num total de 30 (trinta) horas, versarão sobre Português, Direito Administrativo, Direito Constitucional, Ciências das Finanças e Legislação sobre Tribunais de Contas e Noções de Contabilidade;

3) Determinar que as aulas sejam ministradas de acordo com horário estabelecido pela Comissão;

4) Sujeitar ao referido curso os ocupantes de cargos de Oficial Instrutivo do Quadro Provisório que, embora estáveis, hajam sido nomeados sem concurso público de provas;

5) Determinar a obrigatoriedade das aulas, cabendo a Secretaria adotar as providências para o efetivo controle da frequência.

Brasília, 31 de janeiro de 1969

SAULO DINIZ
Presidente

TRIBUNAL DE CONTAS DO DISTRITO FEDERAL

PORTARIA No. 11, DE 31 DE JANEIRO DE 1969

O PRESIDENTE DO TRIBUNAL DE CONTAS DO DISTRITO FEDERAL, no uso de suas atribuições tendo em vista o disposto no artigo 4o. do Decreto-Lei no. 378 e de acordo com a Resolução no. 3, de 31 de janeiro de 1969.

RESOLVE:

1) Designar os servidores ÉLIO MOULIN, Diretor de Instrução Processual, LUIZ CLÁUDIO DE ALMEIDA ABREU, Secretário das Sessões, JOMAR MACIEL PIRES, Chefe do Serviço de Administração e HELIO MARIO XAVIER, Professor do Ensino Médio, do Centro de Seleção e Treinamento da Secretaria de Administração do DF, para, sob a Presidência do primeiro, ministrarem o curso de treinamento específico destinado a transferência de servidores nos cargos de Auxiliar Instrutivo, do Quadro instituído pelo Decreto-lei no. 378, de 23 de dezembro de 1968;

2) Estabelecer que as aulas, num total de 30 (trinta) horas, versarão sobre Português, Direito Administrativo, Direito Constitucional e Legislação sobre Tribunais de Contas;

3) Determinar que as aulas sejam ministradas de acordo com horário estabelecido pela Comissão;

4) Sujeitar ao referido curso os ocupantes de cargos de Datilógrafo que, embora estáveis, hajam sido nomeados sem concurso público de provas;

5) Determinar a obrigatoriedade das aulas, cabendo a Secretaria adotar as providências para o efetivo controle da frequência.

Brasília, 31 de janeiro de 1969

SAULO DINIZ
Presidente

PORTARIA No. 12 DE 31 DE JANEIRO DE 1969

O PRESIDENTE DO TRIBUNAL DE CONTAS DO DISTRITO FEDERAL no uso de suas atribuições e tendo em vista o disposto no art. 22, parágrafo único da Lei no. 5.538/67,

RESOLVE designar os servidores SERGIO AUGUSTO LAFETA, Diretor Geral, ELIO MOULIN, Diretor de Instrução Processual e WAGNER JORGE DE MIRANDA, Assistente de Gabinete, para, sob a Presidência do primeiro, constituírem Comissão destinada a elaborar projeto de Regulamento dos Serviços Auxiliares do Tribunal de Contas do Distrito Federal, nos termos da Lei no. 5.538/67, e do Dec. lei no. 378/68.

Brasília, 31 de janeiro de 1969

SAULO DINIZ
Presidente

PORTARIA No. 15, DE 03 DE FEVEREIRO DE 1969

O PRESIDENTE DO TRIBUNAL DE CONTAS DO DISTRITO FEDERAL, no uso de suas atribuições, tendo em vista o disposto no art. 4o. do Decreto-lei no. 378, de 23 de dezembro de 1968 e de acordo com a Resolução no. 3, de 31 de janeiro de 1969,

RESOLVE:

para fins de transferência para cargos de Taquígrafo do Quadro aprovado pelo Decreto-lei no. 378/68, sujeitar os atuais ocupantes de cargos da mesma denominação, do Quadro Provisório instituído pelo Decreto-lei no. 274/67, ao curso de treinamento específico de que trata a Portaria no. 10, de 31 de janeiro último, acrescido da matéria de Taquigrafia, a qual será minis-

trada por professor competente a ser, oportunamente, designado.

Brasília, 3 de fevereiro de 1969.

SAULO DINIZ
PRESIDENTE

TRIBUNAL DE CONTAS DO DISTRITO FEDERAL

RESOLUÇÃO No.3/69

REGULA A TRANSFERÊNCIA DOS SERVIDORES DO QUADRO PROVISÓRIO INSTITUÍDO PELO ANEXO V DO DECRET-LEI No. 274/68, PARA O DE QUE TRATA O DECRET-LEI No. 378/68. O TRIBUNAL DE CONTAS DO DISTRITO FEDERAL, no uso de suas atribuições e tendo em vista o disposto no art. 4o. do Decreto-Lei no. 378, de 23 de dezembro de 1968.

RESOLVE:

Art. 1o. - A transferência do pessoal do Quadro Provisório da Secretaria do Tribunal de Contas do Distrito Federal, instituído pelo Anexo V do Decreto-Lei no. 274, de 28 de fevereiro de 1967, para o Quadro de que trata o Anexo I do Decreto-Lei no. 378, de 23 de dezembro de 1968, obedecerá os dispostos neste Regulamento.

Art. 2o. - A transferência dos funcionários nomeados mediante concurso público de provas será processada, independentemente de outras formalidades, em cargos de atribuições ou denominações iguais ou equivalentes, conforme as correspondências estabelecidas no Anexo I deste Regulamento (art. 54, parágrafo 1o., do Decreto-Lei no. 274/67, com a redação do art. 4o. da Lei no. 5.437/68).

Parágrafo único - A transferência será sempre efetuada de cima para baixo, de acordo com o nível de cargo ocupado pelo funcionário e, em caso de igualdade de situações, a ordem decrescente das notas finais dos concursos em que tenham sido habilitados.

Art. 3o. - A transferência de ocupantes de cargos de nível superior ou técnico de grau médio, portadores de títulos de habilitação legal para o exercício da profissão, e que tenham sido admitidos sem a prestação de concurso público, inclusive o pessoal aproveitado nos termos do artigo 61 do Decreto-Lei no. 274/67, será feita para cargos de atribuições ou denominações iguais ou equivalentes, através de prova de suficiência (parágrafo 2o., I, do art. 54 do Decreto-Lei no. 274/67, com a redação do art. 4o., da Lei no. 5.437/68).

§ 1o. - A prova de suficiência para os ocupantes de cargos de nível superior constará de prova de títulos, na qual serão inscritos, EX-OFFICIO, todos os ocupantes das respectivas carreiras.

§ 2o. - A prova de suficiência para os ocupantes de cargos de nível técnico de grau médio será escrita, versando sobre matérias inerentes ao exercício do respectivo cargo.

§ 3o. O regulamento das provas a que alude este artigo, inclusive os currículos, inscrições, critérios de avaliação dos títulos, de aprovação, classificação e constituição de bancas examinadoras, será baixado pelo Presidente do Tribunal.

Art. 4o. - A transferência dos demais servidores far-se-á tendo em vista o grau de instrução de cada um, a similitude das atribuições que atualmente desempenham e o resultado obtido em curso de treinamento específico a que, obrigatoriamente, se submeterão todos os que não hajam sido admitidos mediante concurso público de provas, quer exerçam funções gratificadas, de carreira ou em comissão, observado o disposto no art. 4o. da Lei no. 5.437, de 16 de maio de 1968.

§ 1o. Entende-se por curso de treinamento específico o ministrado para fins de transferência, versando sobre matérias inerentes ao exercício do cargo para o qual deva ser transferido o funcionário.

§ 2o. A aprovação nos cursos de treinamento específico será efetuada mediante prova escrita da matéria ministrada.

Art. 5o. - O Presidente do Tribunal baixará portaria designando as bancas examinadoras dos cursos de treinamento específico.

Art. 6o. - A transferência de que trata este Regulamento independerá de posse e será feita mediante ato individual ou coletivo da Presidência, considerando-se automaticamente ex-

tinto o cargo que o funcionário ocupava no Quadro Provisório.

Art. 7o. - A transferência dos servidores que se submeteram a cursos de treinamento específico será sempre efetuada, de cima para baixo, para os cargos de atribuições ou denominações iguais ou equivalentes, de acordo com o anexo I deste Regulamento, levando-se em consideração, preferentemente, o nível do cargo que ocupam e, em caso de igualdade de situações, a classificação obtida no referido curso.

Parágrafo único - Se, ainda, assim, ocorrer empate, terá preferência, sucessivamente:

1o) o funcionário que contar maior tempo de serviço público no cargo;

2o) o de maior tempo de serviço público.

Art. 8o. - A transferência não interromperá a contagem de tempo de serviço, para quaisquer efeitos.

Art. 9o. - Efetuadas as transferências de que trata este Regulamento, os candidatos habilitados nos concursos em fase de realização serão nomeados para os cargos vagos do Quadro criado pelo Decreto-Lei no. 378/68, de atribuições equivalentes, respeitada a ordem de classificação, na forma da resolução a ser baixada pelo Tribunal.

Art. 10 - Aos servidores que se encontram, nesta data, em licença para tratamento de saúde, ou à disposição de outros órgãos e por isso, momentaneamente impossibilitados de se submeterem aos cursos de treinamento ou às provas de suficiência, fica assegurado o direito de transferência de que trata o art. 4o., do Decreto-Lei no. 378/68, obedecidos os preceitos deste Regulamento.

Art. 11. Os casos omissos neste Regulamento, serão resolvidos pelo Tribunal.

Art. 12. Este Regulamento entrará em vigor a partir da data de sua aprovação, revogada a Resolução no. 9/68, de 03 de dezembro de 1968.

Sala das Sessões, em 31 de janeiro de 1969

- a) SAULO DINIZ
- a) CYRO VERSIANI DOS ANJOS
- a) SEGISMUNDO DE ARAUJO MELLO
- a) TACIANO GOMES DE MELLO

ANEXO I

CORRESPONDENCIA ENTRE OS CARGOS DO QUADRO PROVISÓRIO E O INSTITUIDO PELO DECRETO-LEI No. 378/68

QUADRO PROVISÓRIO (D.L. 274/67)

No. de cargos -1
Denominação - Assistente Técnico
Nível 22

No. de cargos - 1
Denominação - Assistente Técnico
Nível - 21

No. de cargo - 2
Denominação - Oficial Instrutivo
Nível - 17

No. de cargo - 9
Denominação - Oficial Instrutivo
Nível - 16

No. de cargos -4
Denominação - Oficial Instrutivo
Nível - 15

No. de cargos - 3
Denominação - Oficial Instrutivo
Nível - 14

No. de cargos - 1
Denominação - Oficial Instrutivo
Nível - 12

No. de cargos - 3
Denominação - Datilógrafo
Nível - 12

No. de cargos - 6
Denominação - Datilógrafo
Nível - 11

No. de cargos - 3
Denominação - Aux. Administrativo
Nível - 11

No. de cargos - 2
Denominação - Contador
Nível - 18

No. de cargos - 1
Denominação - Contador
Nível - 17

No. de cargos - 1
Denominação - Taquígrafo
Nível - 17

No. de cargos - 1
Denominação - Taquígrafo
Nível - 16

No. de cargos - 1
Denominação - Bibliotecário
Nível - 20

No. de cargos - 1
Denominação - Documentarista
Nível - 16

No. de cargos - 1
Denominação - Almozarife
Nível - 16

No. de cargos - 2
Denominação - Auxiliar de Portaria
Nível - 10

No. de cargos - 5
Denominação - Servente
Nível - 8

No. de cargos - 1
Denominação - Servente
Nível - 5

No. de cargos - 1
Denominação - Zelador
Nível - 7

No. de cargos - 2
Denominação - Telefonista
Nível - 6

No. de cargos - 9
Denominação - Motorista
Nível - 8

QUADRO APROVADO PELO D.L. 378/68 (+)

No. de cargos - 6
Denominação - Assistente Técnico
Símbolo - TC-2

No. de cargos - 2
Denominação - Assistente Técnico
Símbolo - TC-3

No. de cargos - 7
Denominação - Oficial Instrutivo
Símbolo - TC-4

No. de cargos - 7
Denominação - Oficial Instrutivo
Símbolo - TC-5

No. de cargos - 7
Denominação - Oficial Instrutivo
Símbolo - TC-6

No. de cargos - 3
Denominação - Oficial Instrutivo
Símbolo - TC-7

No. de cargos - 14
Denominação - Oficial Instrutivo
Símbolo - TC-8

No. de cargos - 14
Denominação - Auxiliar Instrutivo
Símbolo - TC-9

No. de cargos - 2
Denominação - Auxiliar Instrutivo
Símbolo - TC-9

No. de cargos - 6
Denominação - Contador
Símbolo - TC-4

No. de cargos - 2
Denominação - Taquígrafo
Símbolo - TC-5

No. de cargos - 1
Denominação - Bibliotecário
Símbolo - TC-4

No. de cargos - 1
Denominação - Bibliotecário
Símbolo - TC-5

No. de cargos - 1
Denominação - Documentarista
Símbolo - TC-4

No. de cargos - 1
Denominação - Documentarista
Símbolo - TC-5

No. de cargos - 1
Denominação - Almozarife
Símbolo - TC-8

No. de cargos - 12
Denominação - Auxiliar de Portaria
Símbolo - TC-10

No. de cargos - 10
Denominação - Servente
Símbolo - TC-12

No. de cargos - 2
Denominação - Zelador
Símbolo - TC-12

No. de cargos - 3
Denominação - Telefonista
Símbolo - TC-11

No. de cargos - 10
Denominação - Motorista
Símbolo - TC-8

No. de cargos - 10
Denominação - Motorista
Símbolo - TC-9

No. de cargos - 1
Denominação - Aux. de Enfermagem
Símbolo - TC-9

No. de cargos - 2
Denominação - Porteiro
Símbolo - TC-9

No. de cargos - 1
Denominação - Auxiliar de Biblioteca
Símbolo - TC-9

No. de cargos - 1
Denominação - Mecânico
Símbolo - TC-9

OBSERVAÇÃO (+) - Cargos para provimento de 1969

ANEXO II

CARGOS DE CARREIRA

RESERVADOS PARA PREENCHIMENTO A PARTIR DE 1 DE JANEIRO DE 1970

No. de cargos - 3
Denominação - Assistente Técnico
Símbolo - TC-3

No. de cargos , 1
Denominação - Contador
Símbolo - TC-4

No. de cargos - 4
Denominação - Oficial Instrutivo
Símbolo - TC-7

No. de cargos - 10
Denominação - Auxiliar Instrutivo
Símbolo - TC-10

No. de cargos - 1
Denominação - Documentarista
Símbolo - TC-5

No. de cargos - 1
Denominação - Auxiliar de Enfermagem
Símbolo - TC-9

No. de cargos - 1
Denominação - Porteiro
Símbolo - TC-9

No. de cargos - 1
Denominação - Auxiliar de Bibliotecário
Símbolo - TC-9

No. de cargos - 12
Denominação - Servente
Símbolo - TC-12

No. de cargos - 2
Denominação - Zelador
Símbolo - TC-12

No. de cargos - 3
Denominação - Guarda
Símbolo - TC-11

No. de cargos - 1
Denominação - Mecânico
Símbolo - TC-9

ORDEM DE SERVIÇO DE 01/69

O PRESIDENTE DO TRIBUNAL DE CONTAS DO DISTRITO FEDERAL, no uso das atribuições previstas no artigo 56, item III, da Lei 5.538, de 22 de novembro de 1968, de acordo com a



Tempo nublado, sujeito a chuvas e trovoadas. Temperatura estável. Máxima de ontem, 27.4; mínima, 17.7. Umidade relativa do ar: 71 por cento.

Brasília, 11 de fevereiro de 1969

Resolução no. 2, de 28 de janeiro de 1969 tendo em vista o disposto nos arts. 97 e seguintes e 122 da Lei 274/67.

RESOLVE estabelecer as seguintes normas:

O horário de trabalho será, de segunda a sexta-feira, das 12 às 18,30 horas.

O servidor perderá um terço do vencimento e remuneração diária, se não comparecer ao serviço dentro da hora seguinte à marcada para o início dos trabalhos, ou quando se retirar antes de findo o período de trabalho, salvo motivo legal ou moléstia comprovada.

Os Servidores da Secretaria não poderão ausentar-se do Tribunal sem permissão de um dos Diretores, sob pena de serem considerados ausentes.

Em caso de não-comparecimento ao serviço por motivo de doença deverá o funcionário comunicar-se, até às 14 horas desse dia, com a chefia de Pessoal - permitindo-se uma tolerância de 24 horas para aqueles que residam fora do Plano-Piloto - para as providências que se fizerem necessárias, sob pena da ausência ser considerada como falta não-justificada.

5) Os atestados médicos para justificação de faltas ou concessão de licenças para tratamento de saúde deverão ser passados pelo médico a serviço do Tribunal.

6) - No impedimento, por motivo comprovado, do médico do Tribunal, o atestado poderá ser passado por outro médico oficial ou excepcionalmente por médico particular com firma reconhecida.

7) - Os atestados passados por médicos particulares dependerão sempre da homologação do médico do tribunal.

Dê-se ciência e cumpra-se

Gabinete da Presidência, 31 de janeiro de 1969

SAULO DINIZ
Presidente

ORDEM DE SERVIÇO

O PRESIDENTE DO TRIBUNAL DE CONTAS DO DISTRITO FEDERAL, no uso de suas atribuições legais e de acordo com o disposto no art. 40. do Decreto lei no. 378/68,

RESOLVE:

1) - Designar a servidora MARCOLINA MACHADO LAFETA para ministrar o curso de treinamento específico para aproveitamento nos cargos de Auxiliar de Portaria, Motorista e Servente do Quadro criado pelo Decreto-lei no.378/68;

2) - Estabelecer que as aulas, num total de 40 (quarenta) horas, versarão sobre Português, Aritmética, Conhecimento Gerais e Noções sobre o Estatuto dos Funcionários Públicos;

3) - Determinar que as aulas sejam ministradas no turno matutino, de acordo com horário previamente estabelecido;

4) - Sujeitar ao referido curso os ocupantes de cargos de Auxiliar de Portaria, Motorista e Servente que, embora estáveis, hajam sido nomeados sem concurso público;

5) - Determinar a obrigatoriedade as aulas, cabendo a Secretaria adotar as providências para o efetivo controle da frequência.

Brasília, 6 de janeiro de 1969

SAULO DINIZ
Presidente

CONTRATOS E CONVÊNIOS

TÉRMO ADITIVO AO TÉRMO DE OCUPAÇÃO DE ÁREA, PARA FINS COMERCIAIS, SITUADO A ESTAÇÃO RODOVIÁRIA DE BRASÍLIA, FIRMADO ENTRE O DISTRITO FEDERAL, COMO INTERVENIENTE, E COMO OUTORGADO A VIAÇÃO ARAGUARINA S.A., EM 29 VINTE E NOVE DE DEZEMBRO DE MIL NOVECENTOS E SESSENTA E SETE (1967), TENDO COMO INTERVENIENTE A VIAÇÃO AMAZONAS LTDA.

nos 30 (trinta) dias do mês de janeiro de mil novecentos e sessenta e nove, assinou-se o presente Termo Aditivo ao Termo de Ocupação firmado entre o Distrito Federal e a Viação Aragarina S.A., tendo por objeto a ocupação dos "guichets" nos. 18, 20, 21 e 22 da Estação Rodoviária de Brasília, firmado em vinte e nove de dezembro de mil novecentos e sessenta e sete, de um lado o Distrito Federal, no ato representado pelo Doutor ROLF GOEDEN PIEPER, brasileiro, casado, advogado, residente e domiciliado nesta Capital, Secretário de Serviços Públicos do Distrito Federal, conforme delegação de poderes contida no Decreto "E" no. 277, de 06 de outubro de 1967, e do outro lado a Viação Aragarina S.A., no ato representada pelo Senhor EDSON PEREIRA GOMES, brasileiro, casado, comerciante, residente e domiciliado nesta Capital, e tendo como interveniente a Viação

Amazonas Ltda., representada pelos Senhores: GUY DE FREITAS PIRES, brasileiro, casado, comerciante, residente e domiciliado nesta Capital, e, EDSON PEREIRA GOMES, brasileiro, casado, comerciante, residente e domiciliado nesta Capital, sob as cláusulas que se seguem: CLAUSULA PRIMEIRA - A responsabilidade da ocupação do "Guichet" no. 22 (vinte e dois) é transferida para a Viação Amazonas Ltda. CLAUSULA SEGUNDA - A Viação Amazonas Ltda. depositará no Banco Regional de Brasília S.A. - Agência Central, caução equivalente a 3 (três) meses correspondentes ao valor da taxa de ocupação como garantia deste. CLAUSULA TERCEIRA - Permanecem em vigor as demais cláusulas do Termo de Ocupação que ora se adita. CLAUSULA QUARTA - O presente instrumento será publicado no Órgão Oficial o "Distrito Federal". CLAUSULA QUINTA - Fica eleito o Fóro de Brasília, Distrito Federal, para dirimir qualquer dúvida relativa ao presente instrumento, renunciando as partes qualquer outro que tenham ou venham a ter, por mais privilegiado que seja. E por se acharem assim juntos e acordados, firmou-se o presente Termo Aditivo que, para maior validade, foi lavrado em livro próprio da 1a. Subprocuradoria-Geral do Distrito Federal, o qual depois de lido e achado conforme, na presença das testemunhas abaixo,

é assinado pelos representantes das partes, e do qual foram extraídas 7 (sete) cópias de igual teor e forma para um único efeito legal. PELC DISTRITO FEDERAL: (a) Rolf Goeden Pieper; PELA VIAÇÃO ARAGUARINA S/A: (a.) Edson Pereira Gomes; PELA VIAÇÃO AMAZONAS LTDA.: (a.) Guy de Freitas Pires e (a.) Edson Pereira Gomes; TESTEMUNHAS: (a) Antônio Batista Pires e (a.) Terezinha Santos Araújo.

CERTIDAO

Certifico que a presente cópia confere com o original e foi extraída do Livro de Registro de Contratos e Convênios no. 6, fls. 392 a 393, da 1a. Subprocuradoria-Geral do Distrito Federal,

Brasília, em 30 de janeiro de 1969.

MANOEL CESAR NETO
Chefe-substituto da Seção de Registro de Contratos e Convênios da 1a. SPRG.

VISTO:
Em 03/02/1969.

EMMANUEL F. MENDES LYRIO
Procurador - Chefe da 1a. Subprocuradoria-Geral.

EDITAIS E AVISOS

PREFEITURA DO DISTRITO FEDERAL
SVO NOVACAP
COMISSOES PERMANENTES DE CONCORRÊNCIA

AVISO

TOMADA DE PREÇOS No. 009/69- CPC-2., PARA CONSTRUÇÃO TOTAL, SOB O REGIME DE EMPREITADA POR PREÇO GLOBAL, DO EDIFÍCIO SEDE DO JUIZADO DE MENORES, SITUADO NO SETOR NOROESTE, QUADRA 909 LOTES "D" e "E", EM BRASÍLIA - DISTRITO FEDERAL.

Chamamos a atenção das firmas empreiteiras regularmente registradas no Serviço de Cadastro de Firms destas Comissões, para a Tomada de Preços em epígrafe, que será realizada às 10,00 horas do dia 21 de fevereiro de 1969 na sala de Concorrências.

As condições gerais para habilitação encontram-se afixadas no quadro de avisos do órgão, no 2o. andar do Edifício Sede da NOVACAP

Brasília, 05 de fevereiro de 1969

ENGO. JORGE GONZALO BARRETO BUITRAGO
Presidente das Comis. Perm. de Concorrência

P.D.F. - S.E.F.
DEPARTAMENTO DA RECEITA
DIVISÃO DE TRIBUTOS DIVERSOS

EDITAL DE INTIMAÇÃO No. 03/69

O Chefe do Serviço de Instrução Processual, da Divisão de Tributos Diversos, da Prefeitura do Distrito Federal, INTIMA a seguinte firma, atualmente em lugar ignorado, como certificado no auto, pela Fiscalização de Rendas, para que, no prazo de 30 (trinta) dias, contados da publicação deste Edital, promova neste Serviço,

situado no Edifício Brasília, no Setor Bancário Sul, o pagamento da multa que lhe foi imposta pelo Diretor da D.T.D., no processo abaixo de auto de infração, ou, no mesmo prazo e na forma da lei, ofereça recurso voluntário para a Junta de Recursos Fiscais;
Processo numero 11.903/66 - Firma Autuada: AROLDO NUNES DA CRUZ, Inscrição: 10 de ofício. Multa em NCr\$ 63,69

Brasília, 05 de fevereiro de 1969

FABIO FUSCALDI
Serviço de Instrução Processual
Chefe-Substituto

JOSE GOMES DE MENDONÇA
Divisão de Tributos Diversos
Diretor

VISTO:
Em 05/02/69

PREÇO DÊSTE EXEMPLAR NCr\$ 0,20